

informe anual 2011



Som una associació de persones que, de forma solidària i sense afany de lucre, gestiona l'assegurament dels riscos de la vida.



MÚTUA
General de Catalunya

des de 1982 "en benefici de tots"

Informe Anual 2011



MÚTUA
General de Catalunya



Índex

[Adreces seu i oficines](#)

[Presentació](#)

La Mútua General de Catalunya

Òrgans de Govern

Oficines i delegacions

Mutualitats integrades

Mutualitats col·laboradores

[Polítiques i objectius](#)

[Carta del president](#)

[Informe de Gestió](#)

[Comptes anuals](#)

Informe d'auditoria

Balanç de situació

Compte de pèrdues i guanys

Estat de canvis en el patrimoni net

Estat de fluxos d'efectiu

Memòria econòmica

Auditoria Actuarial

[Estadístiques](#)

Evolució del nombre de mutualistes

Evolució de la facturació neta

Evolució de les provisions

Evolució dels fons propis

[Entorn legal](#)

[Activitats Mútua](#)

Assemblea

Signatura d'acords

Activitat interna

Convenció Anual del Departament de Promoció

Jornades de formació

Sant Jordi i Nadal

Política de comunicació

Publicacions corporatives: "Interès Mutu"
Publicitat Institucional
Repercussió pública als mitjans
El portal de la Mútua
Plana web
Newsletter
Participació en fires
Concurs "cap llapis sense cap"

Cobertures

Assegurances d'assistència sanitària
Assegurances d'indemnització salut
Assegurances de vida
Assegurances d'accidents
Assegurances per a l'empresa

Serveis i avantatges

Teleconsulta Mèdica
Atenció al Mutualista
Serveis relacionats amb les assegurances de salut
Assistència a domicili posthospitalització
Teleassistència posthospitalització
Coordinació de serveis d'assistència mèdica no urgent a pacients enllitats
Crioconservació cèl·lules mare
Estètica
Odontologia
Assistència en viatge
Serveis d'assessorament
Assistència jurídica
Viatges
Salut i benestar
Òptiques
Automoció
Club de compra
Campaments
Gestoria

Centre mèdic propi

Centre Mèdic Mútua General de Catalunya
Excel·lència en els serveis
Ubicat a la seu de la Mútua
Especialitats mèdiques
Serveis assistencials
Unitat d'Estètica
Unitat de Medicina Preventiva

Acords amb col·lectius

Fundació Mútua General de Catalunya

Prevenció de la malaltia: Programes de Medicina Preventiva
Difusió formativa de la salut i els hàbits que la fomenten
Cicles de conferències: Setmanes de la Prevenció
Mitjans de comunicació: Consells de Salut



Presentació

La Mútua General de Catalunya, constituïda l'any 1982 i amb seu a Barcelona, és una entitat especialitzada en les assegurances d'assistència sanitària, que ofereix un ampli ventall d'assegurances personals en benefici exclusiu del conjunt dels seus socis, únics propietaris de l'entitat.

Amb una trajectòria de més de 25 anys, la Mútua s'ha distingit per una sèrie de valors totalment diferenciats de les companyies mercantils, destinant els beneficis obtinguts a l'ampliació i la millora de les cobertures i serveis, i assumint com a objectiu principal garantir les millors condicions als seus associats, amb la millor relació quota-cobertura.

L'entitat, ferma hereva de l'esperit mutualista català, va saber encapçalar i donar continuïtat a un moviment de renovació del mutualisme gràcies a un procés de fusions i acords de col·laboració amb d'altres mutualitats, procés que ha contribuït a consolidar i difondre gràcies al seu ferm compromís amb la responsabilitat social i la solvència econòmica.

Col·lectius diversos, com col·legis professionals, associacions, empreses i altres entitats, han establert convenis amb la Mútua al llarg d'aquests anys amb la finalitat de proporcionar als seus membres les millors cobertures en les millors condicions.

La Mútua ha experimentat un creixement continuat i sostingut en número de mutualistes i en volum de quotes, el que reflecteix l'alt grau d'acceptació de les assegurances entre la nostra societat, tant per l'amplitud de les seves cobertures com per la flexibilitat i adaptabilitat de les mateixes a les necessitats concretes de cada mutualista.

L'èncert en les seves actuacions ha permès que la Mútua ocupi, avui dia, llocs destacats en els rànquings del sector d'assegurances d'assistència sanitària, tant a nivell català ocupant la 9a posició, com estatal (15è lloc).

La Mútua General de Catalunya, fidel a la seva filosofia fundacional, és a dir, l'absència d'afany de lucre, la solidaritat i l'ajuda mútua, va impulsar el 1996 la creació de La Fundació que porta el seu nom amb la finalitat de retornar a la societat el que d'ella en rep. Així, una part dels excedents econòmics es destinen al foment de la salut i la prevenció de les malalties a través dels Programes de Medicina Preventiva que ofereix al Centre Mèdic Mútua General de Catalunya; a través de les Setmanes de la Prevenció, cicles de conferències sobre temes de salut de màxima actualitat, i a l'acció social de caire divers.

Amb la finalitat de situar-se en les millors condicions derivades de la previsible evolució del sector assegurador, l'any 2009 l'entitat va aprovar la seva transformació en mútua d'assegurances i l'ampliació del seu àmbit territorial a tot l'estat espanyol sense ànim de lucre i en benefici del conjunt d'associats.



Sr. Daniel Redondo, Sr. Joan Guitart, Dr. Bartomeu Vicens i Sr. David Sánchez

Òrgans de govern

La Mútua General de Catalunya està governada pels següents òrgans:

ASSEMBLEA GENERAL

L'Assemblea General és l'òrgan superior de representació i govern de la Mútua i estarà integrada per tots els mutualistes.

CONSELL D'ADMINISTRACIÓ

Sr. Joan Guitart Agell (President)
Dr. Bartomeu Vicens Sagrera (Vicepresident - Conseller Delegat)
Sr. Joan Maria León Mussons (Vocal)
Sr. Javier Encinas Duran (Vocal)
Sr. Agustí M. Bassols Parés (Vocal)
Sr. Francesc Coll Klein (Vocal)
Sr. Lluís Morilas Mateu (Vocal)
Sr. Daniel Redondo García (Secretari no membre del Consell)

EQUIP DIRECTIU

Dr. Bartomeu Vicens Sagrera (Conseller Delegat)
Sr. Daniel Redondo García (Director General)
Sr. David Sánchez Vila (Director General Adjunt)
Dr. Andreu Martínez Puche (Sotsdirector General Mèdic)
Sr. Guillermo Padrisa Sánchez (Sotsdirector General Promoció)
Sr. Joan Antoni Guinot Jaumandreu (Director de Desenvolupament)
Sra. Montse Sadurní Hill (Secretaria General)

CAPS DE DEPARTAMENT

Sr. José Pedro Vicente Fernández (Administració)
Sra. Lourdes Sans Quer (Atenció al Mutualista)
Sr. Jordi Adsarà Grau (Auditoria Interna)
Sr. Enric Hervàs Ventura (Cartera i Prestacions)
Sr. Lluís Campos Benito (Informàtica)
Dra. Carme Curià Casanoves (Inspecció Mèdica)
Sr. José Antonio Ramos García (Manteniment)
Sra. Núria Morer González (Màrqueting)
Sra. Àgata Piferrer Codinach (Recursos Humans)
Sra. Rosa Maria Nadal Bori (Telecitacions)
Sra. Sandra Redondo (Cap Assessoria Jurídica)
Sr. Rafael Martos Roldán (Coordinació de Xarxa Externa)
Sr. Enric Martín Castillo (Catalunya Centre)
Sr. Josep Cavalleri (Catalunya Nord)
Sr. Àlex Queraltó Nadal (Catalunya Sud)
Sr. Asterio Martín Mascaró (Balears)



Oficines i delegacions

Seu social

Barcelona

Tuset, 5-11 - 08006 Barcelona - Tel. 93 414 36 00 - Fax 93 201 22 22

www.mgc.es | e-mail general: mgc@mgc.es | atenció al mutualista: atm@mgc.es

Oficines d'atenció al mutualista i comercials

Girona

Rda. Sant Antoni M. Claret, 28 - 17002 Girona

Tel. 972 41 42 30 - Fax 972 22 29 68

Lleida

Av. Blondel, 25, 1r 2a - 25002 Lleida

Tel. 973 27 80 13 - Fax 973 26 78 60

Tarragona

Av. Roma, 14 - 43005 Tarragona

Tel. 977 25 28 55 - Fax 977 23 69 78

Palma de Mallorca

Santiago Rusiñol, 13, bxs. esq. - 07012 Palma de Mallorca

Tel. 971 42 57 72 - Fax 971 71 89 19

Granollers

Anselm Clavé, 37, 3r - 08402 Granollers

Tel. 93 860 02 88 - Fax 93 870 87 26

Igualada

Av. Barcelona, 178, local 2 - 08700 Igualada

Tel. 93 804 90 02 - Fax 93 804 90 54

Mataró

Camí Ral, 564, bxs. - 08302 Mataró

Tel. 93 741 47 42 - Fax 93 757 27 78

Sabadell

Gràcia, 118-124 - 08201 Sabadell

Tel. 93 745 14 31 - Fax 93 725 77 79

Sant Cugat del Vallès. Hospital General de Catalunya

Pedro i Pons, 1 - 08195 Sant Cugat del Vallès

Tel. 93 589 08 51 - Fax 93 589 48 73

Terrassa

Mare de Déu dels Àngels, 75. - 08221 Terrassa

Tel. 93 788 27 18 - Fax 93 788 65 02

Vic

Bisbe Morgades, 19, bxs. - 08500 Vic

Tel. 93 881 46 44 - Fax 93 883 24 50

Oficines comercials

Ampostà

Blanes

Figueres

Lluçmajor (Mallorca)

Manresa

Olot

Palamós

Reus

El Vendrell

Vilafraanca del Penedès

Vilanova i la Geltrú

Madrid

Màlaga

Mutualitats integrades

Des de 1989, les mutualitats que s'han integrat a la Mútua General de Catalunya han estat les següents:

AGRUPACIÓN MUTUA DE PREVISORES DE P.S.

desembre de 1989

MUTUALITAT SANT JORDI DE PREVISIÓ SOCIAL

febrer de 1994

MONTEPIO SANT FAUST DE PREVISIÓ SOCIAL

desembre de 1994

MONTEPIO "FEDERACIÓ SANTA MARIA DE GRÀCIA" DE PREVISIÓ SOCIAL

desembre de 1997

MUTUALITAT DE PREVISIÓ SOCIAL DELS PERIODISTES DE CATALUNYA

desembre de 1999

MGC INSURANCE, MUTUA DE PREVISIÓ SOCIAL

gener de 2004

MUTUALITAT SANTA DOROTEA DE PREVISIÓ SOCIAL

octubre de 2005

ASSOCIACIÓ DE SOCORS MUTUS MUTUALITAT DE PREVISIÓ SOCIAL

juny 2007

MONTEPIO DE CONDUCTORS DE TERRASSA, MPS

abril de 2008

MUTUALITAT SALESIANA DE PREVISIÓ SOCIAL ESCOLAR SAN JUAN BOSCO

abril de 2008

Mutualitats col·laboradores

ALTER MÚTUA ADVOCATS

Des del mes de maig de 1996, la mútua dels advocats de Catalunya, Alter Mútua Advocats, ofereix als seus mutualistes la cobertura d'assistència sanitària a través de la Mútua General de Catalunya.

MUTUALITAT DE PS DEL COL·LEGI OFICIAL D'ENGINYERS INDUSTRIALS DE CATALUNYA

Des del mes d'octubre de 1998, la Mutualitat de PS del Col·legi Oficial d'Enginyers Industrials de Catalunya ofereix al seu col·lectiu mutualista els productes d'assistència sanitària de la Mútua General de Catalunya.

MUTUAL MÈDICA DE CATALUNYA I BALEARS

Des de l'any 2002, Mutual Mèdica de Catalunya i Balears ofereix al seu col·lectiu de les Illes Balears les assegurances d'assistència sanitària de la Mútua General de Catalunya.

MUTUAL LAUDIS

Des de l'any 2006, la Mútua General de Catalunya i Mutual Laudis comercialitzen conjuntament assegurances per als professionals de la salut no metges i els seus familiars.

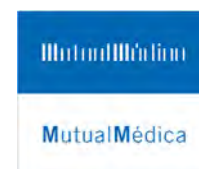



Polítiques i objectius

La Mútua General de Catalunya, per la seva naturalesa jurídica, compta amb un caràcter diferencial innegable, consubstancial a una filosofia i a una manera determinada de fer les coses.

No obstant, això no significa que la Mútua no coincideixi amb la resta d'empreses en fixar objectius excel·lents per a competir de manera exitosa amb la resta d'entitats del seu mateix sector, créixer en la mesura del que li sigui possible i millorar la qualitat dels seus productes i serveis, ja que, de fet, totes les empreses són molt semblants i volen coses molt similars.

L'obtenció d'uns excedents similars a la mitjana del sector i, en ocasions, superiors, sense haver renunciat a l'element diferenciador del mutualisme i mantenint el reconeixement i la satisfacció dels mutualistes, evidencien que la Mútua ha aconseguit un avantatge competitiu sostenible. Això només ha estat possible gràcies a la orientació que té l'entitat als seus socis, als professionals que formen part del Quadre Facultatiu i de Serveis Assistencials Autoritzats, als col·laboradors externs, a aquells que recomanen la Mútua perquè s'hi senten a gust, a la pròpia competència, a la vigilància permanent de l'entorn i a la necessària coordinació interfuncional.

I és per això que els òrgans de govern de la Mútua, amb el Consell d'Administració al capdavant, són els encarregats d'estructurar un sistema de gestió que garanteixi l'efectivitat i l'eficient utilització dels recursos. Malgrat l'absència d'afany de lucre que deriva de la pròpia naturalesa jurídica de la Mútua, la nostra entitat, com qualsevol altra, tingui la naturalesa que tingui, ha de perseguir la consecució del seu objecte social amb les tècniques i els instruments propis de la gestió empresarial, inherents,

"S'assoleix l'èxit convertint cada pas en una meta i cada meta en un pas."

C.C.CORTEZ

d'altra banda, a la seva activitat asseguradora, i amb subjecció als deures i obligacions que s'estableixen en les normes mercantils que li són d'aplicació.

Tot això s'ha aconseguit amb la màxima transparència i ètica professional, com posa de manifest el fet que la Mútua, de nou, ha acomplert rigorosament durant l'exercici amb la Guia de Bones Pràctiques en matèria de govern corporatiu elaborada i recomanada per la Unió Espanyola d'Entitats Asseguradores i Reasseguradores (UNESPA).

L'èxit de les entitats com la nostra se sustenta exclusivament en la qualitat dels seus serveis i, en el cas de la Mútua General de Catalunya, vetllar per la salut i la seguretat dels seus associats suposa contribuir a la tranquil·litat i benestar de la família dels mutualistes. I atès que el concepte de "prestació d'un bon servei" és intangible i difícil de puntuar i avaluar, la Mútua ha apostat per compatibilitzar l'oferta del més ampli ventall assegurador amb la constant adaptació i millora de les seves cobertures.



Carta del president

L'any 2011, com és del domini públic, no ha comportat canvis significatius respecte a la situació de crisi econòmica generalitzada que arrosseguem els darrers quatre anys, més aviat al contrari. Si bé, en el nostre sector, les assegurances de salut continuen resistint millor que els altres rams d'assegurança en aquest escenari tan desfavorable, amb un increment respecte a l'exercici 2010, tot i que menor que els anys anteriors, del 3,7 %. La Mútua s'ha mantingut en aquesta línia del mercat i ha crescut, però, el que és més important, després de dos anys de retrocés en les afiliacions, la tendència s'ha invertit i tornem a estar en la bona línia.

Ja deia l'any passat que la Mútua es manté fidel als seus principis. Per això, no hem volgut entrar en la guerra de preus que iniciaren algunes companyies i que, precisament l'any 2011, ha estat encara més significativa. La nostra filosofia continua sent la mateixa: vetllar pel benestar de les famílies i contribuir a la seva tranquil·litat, i això només es pot aconseguir oferint-los les millors cobertures. Només així ens faran confiança, sabent que en cas que ho necessitin tenen garantida una bona assistència amb les nostres assegurances de salut. El que no és incompatible amb el fet que l'any 2011 prenguéssim la decisió d'aplicar, a aquelles famílies que per la seva estructura gaudeixen d'un descompte familiar, una bonificació anual en cas de baixa sinistralitat i engeguéssim un seguit d'instruments promocionals, per tal de facilitar l'afiliació de nous mutualistes en aquells segments en els que és necessari continuar creixent per garantir el nostre futur. El Pla promocional, dissenyat a 3 anys vista, ha obtingut els fruits desitjats, aconseguint, per exemple, en l'assegurança A-S Ideal, la xifra de 1.228 nous assegurats.

L'únic motiu per decidir pertànyer a la Mútua o, simplement, decidir mantenir-se afiliat és la confiança que -des de la nostra manera de fer, el nostre compromís i els nostres quasi bé 30 exitosos anys d'existència- podem oferir als nostres socis i a aquells que estan prenent la decisió d'incorporar-se a la Mútua. Malauradament, la creixent desconfiança en les institucions públiques i privades és avui dia molt present en la nostra societat, i des de la Mútua hem decidit combatre-la amb les eines que tenim i que millor coneixem: la qualitat de les nostres assegurances, l'àmplia gamma de prestacions, l'atenció mèdica de primer nivell, àgil i personalitzada, un quadre mèdic extens, un preu competitiu i ajustat, i, per descomptat, incrementant constantment les cobertures amb tots els avenços mèdics, com ara el làser verd per al tractament de la hipertròfia benigna prostàtica i la radiofreqüència per a tractaments d'otorinolaringologia, avenços que han estat incorporats l'any 2011. És la nostra recepta per a no allunyar-nos de les inquietuds i expectatives dipositades en nosaltres. És una recepta molt senzilla, però molt efectiva. Una dada que voldria destacar, a propòsit de la confiança, és que el 40% dels nous mutualistes que s'han afiliat enguany ho han fet per recomanació d'altres mutualistes, que ja tenien aquesta condició.

"La millor recepta per a la salut" va ser precisament el lema de la nostra campanya de publicitat de 2011, amb el que apel·làvem a la tranquil·litat que proporciona estar assegurat a la Mútua. La campanya es va emetre a Catalunya Ràdio, Rac 1, Onda Cero o La Ser, en horaris de màxima audiència. Paral·lelament, es van fer insercions en les revistes corporatives dels col·lectius amb els que tenim establerts convenis de col·laboració, col·lectius que al llarg dels anys hem anat incrementant fins a assolir més d'un centenar -concretament 129- el 2011. En aquest mateix capítol, i pel que fa al reforç de la imatge de marca de l'entitat, el 2011 ha estat l'any en que s'ha aplicat la retolació a totes les oficines amb la imatge corporativa actualitzada i s'han renovat tots els pòsters promocionals. Així mateix, també en aquesta línia de renovació, s'han redissenyat les targetes de mutualista que es van enviar al novembre.

L'any 2010 es va produir la transformació de la nostra entitat en mútua d'assegurances generals que, com ja es va informar en aquesta mateixa assemblea l'any passat, ens dona la possibilitat d'operar en tot l'Estat espanyol i ja podem dir que hem iniciat l'expansió fora de Catalunya i Balears, amb l'obertura de delegacions a Madrid i Màlaga a finals de 2011. El nostre objectiu és consolidar aquestes oficines abans de continuar amb l'expansió territorial.



“Algunes persones miren al món i diuen Per què? Altres miren al món i diuen Per què no?”

GEORGE BERNARD SHAW (1856-1950) escriptor irlandès

En un altre ordre de coses, pel que fa a la activitat diària de l'entitat, el 2011 es va seguir aplicant el pla de contenció de la despesa ordinària i el pla de control de la sinistralitat basat en l'estricta seguiment de la facturació de les prestacions. En aquest àmbit, el 2011 s'ha iniciat un estudi l'objecte del qual és l'anàlisi exhaustiu de la sinistralitat, a fi i efecte de trobar mesures o instruments que ens permetin reduir-la, sense detriment de la garantia i l'abast de les prestacions.

Entre les diferents informacions puntuals referides al dia a dia, són especialment remarcables la promoció de les nostres assegurances en sis de les principals fires intersectorials que s'organitzen anualment a Catalunya, la signatura de 19 acords de col·laboració, 10 d'ells amb clubs catalans dins el marc del Projecte Esportiu, i la celebració, els dies 17 i 18 de febrer a Sitges, de la convenció anual del Departament de Promoció.

Hem de fer referència a les principals accions desenvolupades enguany per la Fundació Mútua General de Catalunya, entitat promoguda amb la finalitat essencial de fomentar la previsió social i la salut en tots els seus vessants. No cal dir que la reiterada situació econòmica general desfavorable ha tingut també un fort impacte en el món fundacional català, la qual cosa fa encara més meritòria la progressiva i positiva evolució que està experimentant el Centre Mèdic de la Fundació Mútua General de Catalunya.

El Centre Mèdic ha esdevingut un centre de referència per als assegurats de la Mútua, que troben un alt nivell tècnic i humà en els professionals que els atenen, uns consultoris adequats i ben equipats i una ubicació privilegiada, al centre de Barcelona. Respecte a l'any anterior, enguany ha enregistrat uns increments del 33,9%, del 17,58% i del 29,03% en el nombre d'actes mèdics realitzats, en el nombre de pacients atesos i en el volum de facturació, respectivament. Aquest balanç, força positiu, ha estat

producte de la incorporació al centre de noves especialitats i programes preventius, fins a conformar una oferta assistencial amb un total de 20 especialitats mèdiques i 10 programes de medicina preventiva. Entre d'altres, s'han incorporat les especialitats d'urologia i homeopatia i els programes de detecció precoç, seguiment i tractament de la hipertensió arterial, de la diabetis, de les lesions pigmentàries de la pell i de detecció de les malalties de la retina i del glaucoma.

Malauradament, el 2011, ens ha deixat el nostre amic i company Francesc Codina, patró de la Fundació, i que, anteriorment, havia format part de la Junta Directiva de la Mútua arrel de l'absorció del Montepio Sant Faust, del qual ell n'era el president.

Els convido a llegir detingudament les següents pàgines, que recullen el treball efectuat per l'entitat durant l'any 2011. Mercès a un gran esforç i a una actuació eficient, ha estat possible obtenir un remarcable resultat positiu, el qual contribuirà a facilitar l'ímmiment desenvolupament de noves mesures dirigides a fidelitzar els mutualistes i a incorporar nous joves assegurats, les quals coses garantiran per a molt temps la permanència d'un model que es mostra idoni per al conjunt del col·lectiu de mutualistes.

Joan Guitart Agell
President



informe de gestió

DADES MÉS SIGNIFICATIVES

	2007	2008	2009	2010	2011
Persones Assegurades	91.672	100.327	98.083	89.061	85.567
Facturació Neta (*)	64.957,32	68.777,12	69.923,94	72.992,38	73.140,28
Provisions (Reserves per a futures prestacions) (*)	16.201,22	21.233,84	19.966,81	19.660,72	18.909,60
Fons propis (*)	26.435,14	43.744,88	43.844,47	46.215,72	42.738,96

(*) milers de €

L'any 2011, continuant amb la tendència iniciada com a conseqüència de la important crisi econòmica global en la qual encara estem immersos, s'ha tancat amb 3.494 persones assegurades menys que l'any anterior, conformant el col·lectiu total de 85.567 assegurats que consta en el quadre "Dades més significatives".

Aquesta disminució de socis respecte a 2010 se centra en assegurances complementàries, registrant els rams i productes principals comercialitzats per la Mútua –bàsicament el Ram d'Assistència Sanitària- increments en el número de mutualistes, tot i l'agreujament l'any 2011 de l'esmentada crisi.

D'altra banda, l'import de les quotes recaptades ha estat de 73.140.276,72€, import que suposa un creixement respecte a l'any anterior, que es valora molt positivament, tot i la persistent situació de crisi econòmica de constant referència.

Pel que fa als Fons Propis, l'exercici 2011 s'han situat en 42.738.956,52€, registrant una disminució de 3.476.763,98€, deguda a la reducció dels valors de taxació d'alguns dels nostres immobles per la situació general de desacceleració de les

valoracions que registra en l'actualitat el mercat immobiliari en el nostre país. No obstant, la Mútua continua tenint uns nivells de Fons Propis i de Solvència significativament superiors als de la mitjana del sector i quatre vegades per sobre dels requeriments legals vigents.

Una fita important de l'any 2011 ha estat l'obertura, en el mes d'octubre, d'oficines comercials a les ciutats de Madrid i Màlaga, derivada de l'autorització per a l'exercici de l'activitat asseguradora en tot el territori estatal vinculada a la transformació en mútua d'assegurances generals de la nostra entitat, en mèrits de la Resolució del Director General de Política Financera i Assegurances de la Generalitat de Catalunya, de 7 de gener de 2010, i de l'Ordre del "Ministerio de Economía y Hacienda", de data 8 de gener de 2010.



En darrer terme, en el transcurs de l'exercici 2011, la Mútua ha rebut, novament, la confiança d'un total de dinou nous col·lectius que s'han adherit a l'entitat formalitzant els corresponents convenis. En aquest sentit, l'èxit en el desenvolupament

del "Projecte Esportiu" ha contribuït a la formalització d'acords amb deu clubs. La resta de convenis corresponen a set gremis i associacions empresarials i dos col·legis oficials. Aquests han estat els següents:

- Basquet Femení Sant Adrià
- Club Bàsquet Femení Viladecans Sports
- Club de Bàsquet Vilanova del Vallés
- Club de Futbol Vilanova del Vallés
- Mirasol-Baco Unión C.F.
- Delta Pàdel Deltebre
- Club Control Santa Oliva
- Unió Esportiva Minorisa-Sagrada Font
- Unió Esportiva Sant Andreu
- Futbol Club Fruitosenc
- Associació de Marxants de les Comarques Gironines
- Associació Estació Nàutica Sant Carles de la Ràpita-Delta de l'Ebre-
- Associació d'Empresaris d'Electricitat, Fontaneria, Gas, Sanejament i afins de Terrassa i Comarca (Greintec)
- Associació de Flequers d'Osona
- Associació Empresaris Castell-Platja d'Aro-S'Agaró
- Associació Pares i Mares Col·legi Sagrat Cor d'Amposta
- Club Profesional y Empresarial Golf, Travel & Wine
- Col·legi Oficial de Químics de Catalunya
- Col·legi Oficial de Pedagogia i Psicopedagogia de les Illes Balears

informe d'auditoria

TAC | TAX AND AUDITING CONSULTANTS S.L.

INFORME D'AUDITORIA INDEPENDENT DELS COMPTES ANUALS

Als senyors membres de l'Assemblea de **MUTUA GENERAL DE CATALUÑA, MUTUA DE SEGUROS Y REASEGUROS A PRIMA FIJA**:

1. Hem auditat els comptes anuals de **MUTUA GENERAL DE CATALUÑA, MUTUA DE SEGUROS Y REASEGUROS A PRIMA FIJA** que comprenen el balanç de situació a 31 de desembre de 2011, el compte de pèrdues i guany, l'estat de canvis en el patrimoni net, l'estat de fluxos d'efectiu i la memòria corresponents a l'exercici anual acabat en dita data. Els Administradors de la Societat són els responsables de la formulació dels comptes anuals, d'acord amb el marc normatiu d'informació financera aplicable a l'entitat (que s'identifica a la Nota 2 de la memòria adjunta) i, en particular, amb els principis i criteris comptables continguts en el mateix. La nostra responsabilitat és expressar una opinió sobre els esmentats comptes anuals en el seu conjunt, basada en el treball realitzat d'acord amb la normativa reguladora de l'activitat d'auditoria de comptes vigent a Espanya, que requereix l'examen, mitjançant la realització de proves selectives, de l'evidència justificativa dels comptes anuals i l'avaluació de si la seva presentació, els principis i criteris comptables utilitzats i les estimacions realitzades, estan d'acord amb el marc normatiu d'informació financera que resulta d'aplicació.
2. En la nostra opinió, els comptes anuals adjunts de l'exercici 2011 expressen, en tots els aspectes significatius, la imatge fidel del patrimoni i de la situació financera de **MUTUA GENERAL DE CATALUÑA, MUTUA DE SEGUROS Y REASEGUROS A PRIMA FIJA** al 31 de desembre de 2011, així com dels resultats de les seves operacions, i dels seus fluxos d'efectiu corresponents a l'exercici anual acabat en dita data, de conformitat amb el marc normatiu d'informació financera que resulta d'aplicació i, en particular, amb els principis i criteris comptables continguts en el mateix.



Padilla, 228, 5º Dª - 08013 Barcelona
T: 93 265 05 35* - F: 93 232 01 06
audif@tac-group.com
CIF: B-61.889.213

TAC

II

3. L'informe de gestió adjunt de l'exercici 2011 conté les explicacions que els Administradors de la Societat consideren oportunes sobre la situació de la Societat, l'evolució dels seus negocis i sobre altres assumptes i no forma part integrant dels comptes anuals. Hem verificat que la informació comptable que conté l'esmentat informe de gestió concorda amb la dels comptes anuals de l'exercici 2011. El nostre treball com auditors es limita a la verificació de l'informe de gestió amb l'abast esmentat en aquest mateix paràgraf i no inclou la revisió d'informació diferent de l'obtinguda a partir dels registres comptables de **MUTUA GENERAL DE CATALUÑA, MUTUA DE SEGUROS Y REASEGUROS A PRIMA FIJA**.

TAX AND AUDITING CONSULTANTS, S.L.
Membre del R.O.A.C. nº S1098



Germán Parella Puiggrós
Membre del R.O.A.C. nº 04625

Barcelona, 25 de maig de 2012



COLEGIO DE EXPERTOS CUENTABLES DE CATALUÑA
R.O.A.C. Nº S1098
MUTUA GENERAL DE SEGUROS Y REASEGUROS A PRIMA FIJA

COLEGIO DE EXPERTOS CUENTABLES DE CATALUÑA
R.O.A.C. Nº 04625
MUTUA GENERAL DE SEGUROS Y REASEGUROS A PRIMA FIJA

balanç de situació

tancat el 31 de desembre
xifres expressades en euros

	notes de la memòria	Exercici 2011	Exercici 2010
A) ACTIU			
1 Efectiu i altres actius líquids equivalents	9	3.275.277,33	2.021.743,33
2 Actius financers mantinguts per a negociar		0,00	0,00
I. Instruments de patrimoni			
II. Valors representatius de deute			
III. Derivats			
IV. Altres			
3 Altres actius financers a valor raonable amb canvis en pèrdues i guanys		0,00	0,00
I. Instruments de patrimoni			
II. Valors representatius de deute		0,00	0,00
III. Instruments híbrids		0,00	0,00
IV. Inversions per compte dels prenedors d'assegurances de vida que assumeixin el risc de la inversió		0,00	0,00
IV. Altres		0,00	0,00
4 Actius financers disponibles per a la venda		4.895.638,54	6.393.133,40
I. Instruments de patrimoni	9	213.852,52	7.257,49
II. Valors representatius de deute	9	4.681.786,02	6.385.875,91
III. Inversions per compte dels prenedors d'assegurances de vida que assumeixin el risc de la inversió			
IV. Altres			
5 Préstecs i partides a cobrar		7.067.494,67	6.651.078,46
I. Valors representatius de deute			
II. Préstecs		0,00	0,00
1. Bestretes sobre pòlisses			
2. Préstecs a entitats del grup i associades		0,00	0,00
3. Préstecs a altres parts vinculades			
III. Dipòsits en entitats de crèdit	9	5.644.782,96	5.478.980,81
IV. Dipòsits constituïts per reassegurança acceptada		0,00	0,00
V. Crèdits per operacions d'assegurança directa		528.128,91	564.062,35
1. Prenedors d'assegurances	9	438.690,40	365.152,07
2. Mediadors	9	89.438,51	198.910,28
VI. Crèdits per operacions de reassegurança	9	76.263,16	68.598,72
VII. Crèdits per operacions de coassegurança		0,00	0,00
VIII. Desemborsaments exigits		0,00	0,00
IX. Altres crèdits		818.319,64	539.436,58
1. Crèdits amb les Administracions Públiques	9 y 11	201.352,22	160.308,32
2. Resta de crèdits	9	616.967,42	379.128,26
6 Inversions mantingudes fins el venciment	9	12.699.851,33	13.252.890,58
7 Derivats de cobertura		0,00	0,00
8 Participacions de la reassegurança en les provisions tècniques		52.500,00	0,00
I. Provisió per a primes no consumides		0,00	0,00
II. Provisió per a assegurances de vida		0,00	0,00
III. Provisió per a prestacions		52.500,00	0,00
IV. Altres provisions tècniques		0,00	0,00
9 Immobilitzat material i inversions immobiliàries		33.508.625,64	40.385.248,42
I. Immobilitzat material	6	19.547.161,57	37.592.864,61
II. Inversions immobiliàries	7	13.961.464,07	2.792.383,81
10 Immobilitzat intangible		19.645,12	18.307,78
I. Fons de comerç		0,00	0,00
II. Drets econòmics derivats de carteres de pòlisses adquirides a mediadors		0,00	0,00
III. Altre actiu intangible	5	19.645,12	18.307,78
11 Participacions en entitats del grup i associades		4.426.571,67	4.440.827,42
I. Participacions en empreses associades		0,00	0,00
II. Participacions en empreses multigrup		0,00	0,00
III. Participacions en empreses del grup	9	4.426.571,67	4.440.827,42
12 Actius fiscals		425.162,35	390.345,55
I. Actius per impost corrent		0,00	0,00
II. Actius per impost diferit	11	425.162,35	390.345,55
13 Altres actius		362.608,63	40.884,28
I. Actius i drets de reemborsament per retribucions a llarg termini al personal		0,00	0,00
II. Comissions anticipades i altres costos d'adquisició		0,00	0,00
III. Periodificacions		362.608,63	41.558,49
IV. Resta d'actius		0,00	(674,21)
14 Actius mantinguts per a la venda		0,00	0,00
TOTAL ACTIU		66.733.375,28	73.594.459,22

balanç de situació

tancat el 31 de desembre
xifres expressades en euros

	notes de la memòria	Exercici 2011	Exercici 2010
A) PASSIU			
1	Passius financers mantinguts per a negociar	0,00	0,00
2	Altres passius financers a valor raonable amb canvis en pèrdues i guanys	0,00	0,00
3	Dèbits i partides a pagar	1.113.449,47	2.382.007,32
I.	Passius subordinats	0,00	0,00
II.	Dipòsits rebuts per reassegurança cedida	9 35.935,39	32.021,76
III.	Deutes per operacions d'assegurança	262.374,68	113.978,41
1.	Deutes amb assegurats	9 (41.324,45)	(3.341,58)
2.	Deutes amb mediadors	9 150.869,10	115.243,77
3.	Deutes condicionats	9 152.830,03	2.076,22
IV.	Deutes per operacions de reassegurança	9 (61.859,24)	(27.641,62)
V.	Deutes per operacions de coassegurança	0,00	0,00
VI.	Obligacions i altres valors negociables	0,00	0,00
VII.	Deutes amb entitats de crèdit	9 112,77	727.737,52
VIII.	Deutes per operacions preparatòries de contractes d'assegurança	0,00	0,00
IX.	Altres deutes	876.885,87	1.535.911,25
1.	Deutes amb les Administracions Públiques	9 y 11307.058,78	617.529,27
2.	Altres deutes amb entitats del grup i associades	0,00	0,00
3.	Resta d'altres deutes	9 569.827,09	918.381,98
4	Derivats de cobertura	0,00	0,00
5	Provisions tècniques	12 18.909.599,36	19.660.716,10
I.	Provisions per a primes no consumides	16.422,40	16.124,94
II.	Provisions per a riscos en curs	0,00	0,00
III.	Provisió d'assegurança de vida	2.513.226,46	2.787.678,62
1.	Provisió per a primes no consumides	67.686,12	74.598,78
2.	Provisió per a riscos en curs	0,00	0,00
3.	Provisió matemàtica	2.445.540,34	2.713.079,84
4.	Provisió d'assegurances de vida quan el risc de la inversió l'assumeix el prenedor	0,00	0,00
IV.	Provisió per a prestacions	16.379.950,50	16.856.912,54
V.	Provisió per a participació en beneficis i per a extorns	0,00	0,00
VI.	Altres provisions tècniques	0,00	0,00
6	Provisions no tècniques	0,00	0,00
I.	Provisions per a impostos i altres contingències legals	0,00	0,00
II.	Provisions per a pensions i obligacions similars	0,00	0,00
III.	Provisió per a pagaments per convenis de liquidació	0,00	0,00
IV.	Altres provisions no tècniques	0,00	0,00
7	Passius fiscals	3.971.369,93	5.336.015,30
I.	Passius per impost corrent	0,00	0,00
II.	Passius per impost diferit	11 3.971.369,93	5.336.015,30
8	Resta de passius	0,00	0,00
I.	Periodificacions	0,00	0,00
II.	Passius per asimetries comptables	0,00	0,00
III.	Comissions i altres costos d'adquisició de la reassegurança cedida	0,00	0,00
IV.	Altres passius	0,00	0,00
9	Passius vinculats amb actius mantinguts per a la venda	0,00	0,00
TOTAL PASSIU		23.994.418,76	27.378.738,72

balanç de situació

tancat el 31 de desembre
xifres expressades en euros

	notes de la memòria	Exercici 2011	Exercici 2010
B) PATRIMONI NET			
1 Fons propis		42.738.956,52	46.215.720,50
I. Capital o fons mutual	10	11.118.723,94	11.118.723,94
1. Capital escripturat o fons mutual		11.118.723,94	11.118.723,94
2. Capital no exigít		0,00	0,00
II. Prima d'emissió		0,00	0,00
III. Reserves	10	31.080.913,88	32.723.622,83
1. Legal i estatutàries		2.049.325,47	1.831.121,62
2. Reserva d'estabilització		19.133,52	19.133,52
3. Altres reserves		29.012.454,89	30.873.367,69
IV. Accions pròpies		0,00	0,00
V. Resultats d'exercicis anteriors		0,00	0,00
1. Remanent		0,00	0,00
2. Resultats negatius d'exercicis anteriors		0,00	0,00
VI. Altres aportacions de socis i mutualistes		0,00	0,00
VII. Resultat de l'exercici		539.318,70	2.373.373,73
VIII. Dividend a compte i reserva d'estabilització a compte		0,00	0,00
IX. Altres instruments de patrimoni net		0,00	0,00
2 Ajustaments per canvis de valor		0,00	0,00
I. Actius financers disponibles per a la venda		0,00	0,00
II. Operacions de cobertura		0,00	0,00
III. Diferències de canvi conversió		0,00	0,00
IV. Correcció d'asimetries comptables		0,00	0,00
V. Altres ajustaments		0,00	0,00
3 Subvencions, donacions i llegats		0,00	0,00
TOTAL PATRIMONI NET		42.738.956,52	46.215.720,50
TOTAL PASSIU I PATRIMONI NET		66.733.375,28	73.594.459,22

Compte de pèrdues i guanys

tancat el 31 de desembre
xifres expressades en euros

(deure/haver)	notes de la memòria	Exercici 2011	Exercici 2010
I COMPTE TÈCNIC-ASSEGURANÇA NO VIDA			
1. Primes imputades a l'Exercici, Netes de Reassegurança	22	72.823.642,89	72.634.442,27
a) Primes meritades	73.893.715,27	73.897.711,10	
1. Assegurança directa		61.670.533,77	61.870.346,84
2. Reassegurança acceptada		12.219.196,37	11.914.477,46
3. Variació de la correcció per deteriorament de les primes pendents de cobrament		3.985,13	112.886,80
b) Primes d'assegurança cedida		(1.070.072,38)	(1.254.690,01)
c) Variació de la provisió per a primes no consumides i per a riscos en curs		0,00	(8.578,82)
1. Assegurança directa		0,00	(8.578,82)
2. Reassegurança acceptada		0,00	0,00
d) Variació de la provisió per a primes no consumides, reassegurança cedida		0,00	0,00
2 Ingressos de l'immobilitzat material i de les inversions	22	1.025.520,15	854.432,59
a) Ingressos procedents de les inversions immobiliàries		168.657,84	0,00
b) Ingressos procedents de les inversions financeres		856.862,31	854.432,59
c) Aplicacions de correccions de valor per deteriorament de l'immobilitzat material i de les inversions financeres		0,00	0,00
1. De l'immobilitzat material i de les inversions immobiliàries		0,00	0,00
2. D'inversions financeres		0,00	0,00
d) Beneficis en realització de l'immobilitzat material i de les inversions		0,00	0,00
1. De l'immobilitzat material i de les inversions immobiliàries		0,00	0,00
2. D'inversions financeres		0,00	0,00
3 Altres ingressos tècnics		0,00	0,00
4 Sinistralitat de l'Exercici, Neta de Reassegurança	22	(59.920.574,52)	(57.627.068,99)
a) Prestacions i despeses pagades		(57.802.689,61)	(54.378.854,30)
1. Assegurança directa		(49.708.448,38)	(47.099.825,26)
2. Reassegurança acceptada		(9.066.963,21)	(8.400.707,53)
3. Reassegurança cedida		972.721,98	1.121.678,49
b) Variació de la provisió per a prestacions		551.238,29	(544.739,90)
1. Assegurança directa		551.238,29	(544.739,90)
2. Reassegurança acceptada		0,00	0,00
3. Reassegurança cedida			
c) Despeses imputables a prestacions		(2.669.123,20)	(2.703.474,79)
5 Variació d'altres Provisions Tècniques, Netes de Reassegurança		0,00	0,00
6 Participació en beneficis i extorns		0,00	0,00
a) Prestacions i despeses per participació en beneficis i extorns		0,00	0,00
b) Variació de la provisió per a participació en beneficis i extorns		0,00	0,00
7 Despeses d'explotació netes	22	(11.769.887,22)	(11.128.767,36)
a) Despeses d'adquisició		(7.587.083,40)	(7.207.240,35)
b) Despeses d'administració		(4.230.789,13)	(3.986.759,67)
c) Comissions i participacions en la reassegurança cedida i retrocedida		47.985,31	65.232,66
8 Altres despeses tècniques	22	(969.064,15)	(1.373.491,02)
a) Variació del deteriorament per insolvències		0,00	0,00
b) Variació del deteriorament de l'immobilitzat		0,00	0,00
c) Variació de prestacions per convenis de liquidació de sinistres		0,00	0,00
d) Altres		(969.064,15)	(1.373.491,02)
9 Despeses de l'immobilitzat material i de les inversions	22	(802.975,69)	(146.830,53)
a) Despeses de gestió de les inversions		(24.123,16)	(146.830,53)
1. Despeses de l'immobilitzat material i de les inversions immobiliàries		0,00	0,00
2. Despeses d'inversions i comptes financers		(24.123,16)	(146.830,53)
b) Correccions de valor de l'immobilitzat material i de les inversions		-778.852,53	0,00
1. Amortització de l'immobilitzat material i de les inversions immobiliàries		0,00	0,00
2. Deteriorament de l'immobilitzat material i de les inversions immobiliàries		-778.852,53	0,00
3. Deteriorament d'inversions financeres		0,00	0,00
c) Pèrdues procedents de l'immobilitzat material i de les inversions		0,00	0,00
1. De l'immobilitzat material i de les inversions immobiliàries		0,00	0,00
2. De les inversions financeres		0,00	0,00
10 Resultat del Compte Tècnic de l'Assegurança No Vida		386.661,46	3.212.716,96

Compte de pèrdues i guanys

tancat el 31 de desembre
xifres expressades en euros

(deure/haver)	notes de la memòria	Exercici 2011	Exercici 2010
II COMPTE TÈCNIC-ASSEGURANÇA VIDA			
1. Primes imputades a l'Exercici, Netes de Reassegurança	22	316.633,83	357.935,92
a) Primes meritades		380.053,06	432.333,76
1. Assegurança directa		380.053,06	429.584,98
2. Reassegurança acceptada		0,00	0,00
3. Variació de la correcció per deteriorament de les primes pendents de cobrament		0,00	2.748,78
b) Primes de reassegurança cedida		(71.932,29)	(65.110,93)
c) Variació de la provisió per a primes no consumides i per a riscos en curs		8.513,06	(9.286,91)
1. Assegurança directa		8.513,06	(9.286,91)
2. Reassegurança acceptada		0,00	0,00
d) Variació de la provisió per a primes no consumides, reassegurança cedida		0,00	0,00
2 Ingressos de l'immobilitzat material i de les inversions	22	107.927,00	148.380,98
a) Ingressos procedents de les inversions immobiliàries		0,00	0,00
b) Ingressos procedents de les inversions financeres		107.927,00	148.380,98
c) Aplicacions de correccions de valor per deteriorament de l'immobilitzat material i de les inversions financeres		0,00	0,00
d) Beneficis en realització de l'immobilitzat material i de les inversions		0,00	0,00
3 Ingressos d'inversions afectes a assegurances en les que el prenedor assumeix el risc de la inversió		0,00	0,00
4 Altres ingressos tècnics		0,00	0,00
5 Sinistralitat de l'Exercici, Neta de Reassegurança	22	(249.932,47)	(1.009.998,26)
a) Prestacions i despeses pagades		(474.727,91)	(991.983,05)
1. Assegurança directa		(475.935,25)	(1.128.434,22)
2. Reassegurança acceptada		0,00	0,00
3. Reassegurança cedida		1.207,34	136.451,17
b) Variació de la provisió per a prestacions		245.763,25	22.940,00
1. Assegurança directa		245.763,25	122.940,00
2. Reassegurança acceptada		0,00	0,00
3. Reassegurança cedida		0,00	-100.000,00
c) Despeses imputables a prestacions		(20.967,81)	(40.955,21)
6 Variació d'altres Provisions Tècniques, Netes de Reassegurança	22	0,00	745.759,26
a) Provisions per a assegurances de vida		0,00	745.759,26
1. Assegurança directa		0,00	745.759,26
2. Reassegurança acceptada		0,00	0,00
3. Reassegurança cedida		0,00	0,00
b) Provisions per a assegurances de vida quan el risc d'inversió l'assumeixin els prenedors d'assegurances		0,00	0,00
c) Altres provisions tècniques		0,00	0,00
7 Participació en beneficis i extorns		0,00	0,00
a) Prestacions i despeses per participació en beneficis i extorns		0,00	0,00
b) Variació de la provisió per a participació en beneficis i extorns		0,00	0,00
8 Despeses d'explotació netes	22	(55.712,30)	(21.738,88)
a) Despeses d'adquisició		(37.001,41)	(10.429,78)
b) Despeses d'administració		(22.769,10)	(24.802,18)
c) Comissions i participacions en la reassegurança cedida i retrocedida		4.058,21	13.493,08
9 Altres despeses tècniques	22	(5.016,04)	(8.263,18)
a) Variació del deteriorament per insolvències		0,00	0,00
b) Variació del deteriorament de l'immobilitzat		0,00	0,00
d) Altres		(5.016,04)	(8.263,18)
10 Despeses de l'immobilitzat material i de les inversions	22	(1.502,40)	(3.574,54)
a) Despeses de gestió de l'immobilitzat material i de les inversions		(1.502,40)	(3.574,54)
1. Despeses de l'immobilitzat material i de les inversions immobiliàries		0,00	0,00
2. Despeses d'inversions i comptes financers		(1.502,40)	(3.574,54)
b) Correccions de valor de l'immobilitzat material i de les inversions		0,00	0,00
c) Pèrdues procedents de l'immobilitzat material i de les inversions		0,00	0,00
11 Despeses d'inversions afectes a assegurances en les que el prenedor assumeix el risc de la inversió		0,00	0,00
12 Resultat del Compte Tècnic de l'Assegurança de Vida		112.397,62	208.501,31

Compte de pèrdues i guanys

tancat el 31 de desembre
xifres expressades en euros

(deure/haver)	notes de la memòria	Exercici 2011	Exercici 2010
III COMPTE NO TÈCNIC			
1. Ingressos de l'immobilitzat material i de les inversions		771.086,65	534.211,82
a) Ingressos procedents de les inversions immobiliàries		763.078,93	526.040,47
b) Ingressos procedents de les inversions financeres		4.277,70	7.749,28
c) Aplicacions de correccions de valor per deteriorament de l'immobilitzat material i de les inversions		0,00	0,00
1. De l'immobilitzat material i de les inversions immobiliàries		0,00	0,00
2. D'inversions financeres		0,00	0,00
d) Beneficis en realització de l'immobilitzat material i de les inversions		3.730,02	422,07
1. De l'immobilitzat material i de les inversions immobiliàries		3.730,02	422,07
2. D'inversions financeres			
2. Despeses de l'immobilitzat material i de les inversions		(432.400,77)	(494.037,81)
a) Despeses de gestió de les inversions		(383.682,90)	(289.881,90)
1. Despeses d'inversions i comptes financers		(3.169,45)	0,00
2. Despeses d'inversions materials		(380.513,45)	(289.881,90)
b) Correccions de valor de l'immobilitzat material i de les inversions		(14.686,58)	(202.462,60)
1. Amortització de l'immobilitzat material i de les inversions		0,00	0,00
2. Deteriorament de l'immobilitzat material i de les inversions immobiliàries		0,00	0,00
3. Deteriorament d'inversions financeres		(14.686,58)	(202.462,60)
c) Pèrdues procedents de l'immobilitzat material i de les inversions		(34.031,29)	(1.693,31)
1. De l'immobilitzat material i de les inversions immobiliàries		(34.031,29)	-1.693,31
2. De les inversions financeres		0,00	0,00
3. Altres Ingressos		55.062,67	109.803,77
a) Ingressos per l'administració de fons de pensions			
b) Resta de ingressos		55.062,67	109.803,77
4. Altres Despeses		(174.836,47)	(298.739,61)
a) Despeses per l'administració de fons de pensions			
b) Resta de despeses		(174.836,47)	(298.739,61)
5. Resultat del Compte No Tècnic		218.912,08	(148.761,83)
6. Resultat abans d'impostos		717.971,16	3.272.456,44
7. Impost sobre Beneficis	11	(178.652,46)	(899.082,71)
8. Resultat procedent d'operacions continuades		539.318,70	2.373.373,73
9. Resultat procedent d'operacions interrompudes net d'impostos			0,00
10 RESULTAT DE L'EXERCICI		539.318,70	2.373.373,73

Estat de canvis en el patrimoni net

tancat el 31 de desembre
xifres expressades en euros

Estat d'ingressos i despeses reconeguts	Exercici 2011	Exercici 2010
I) RESULTAT DE L'EXERCICI	539.318,70	2.373.373,73
II) ALTRES INGRESSOS I DESPESES RECONEGUT		
1. Actius financers disponibles per a la venda	0,00	0,00
Guanys i pèrdues per valoració		
Imports transferits al compte de pèrdues i guanys		
Altres reclassificacions		
2. Cobertures dels fluxos d'efectiu	0,00	0,00
Guanys i pèrdues per valoració		
Imports transferits al compte de pèrdues i guanys		
Imports transferits al valor inicial de les partides cobertes		
Altres reclassificacions		
3. Cobertura d'inversions netes en negocis a l'estranger	0,00	0,00
Guanys i pèrdues per valoració		
Imports transferits al compte de pèrdues i guanys		
Altres reclassificacions		
4. Diferències de canvi i conversió	0,00	0,00
Guanys i pèrdues per valoració		
Imports transferits al compte de pèrdues i guanys		
Altres reclassificacions		
5. Correcció d'asimetries comptables	0,00	0,00
Guanys i pèrdues per valoració		
Imports transferits al compte de pèrdues i guanys		
Altres reclassificacions		
6. Actius mantinguts per a la venda	0,00	0,00
Guanys i pèrdues per valoració		
Imports transferits al compte de pèrdues i guanys		
Altres reclassificacions		
7. Guanys /(pèrdues) actuaries per retribucions a llarg termini al personal	0,00	0,00
8. Altres ingressos i despeses reconeguts	0,00	0,00
9. Impost sobre beneficis	0,00	0,00
III) TOTAL INGRESSOS I DESPESES RECONEGUTS	539.318,70	2.373.373,73

Estat de canvis en el patrimoni net

tancat el 31 de desembre
xifres expressades en euros

Estat total de canvis en el patrimoni net	capital o fons mutual			resultat de l'exercici	total
	escripturat	(no exigít)	reserves		
A) SALDO, FINAL DE L'EXERCICI 2009	4.250.000,00	0,00	39.484.466,87	110.005,90	43.844.472,77
I. Ajustaments per canvis de criteri de l'exercici 2009			0,00		0,00
II. Ajustaments per errors de l'exercici 2009					0,00
B) SALDO AJUSTAT, INICI DE L'EXERCICI 2010	4.250.000,00	0,00	39.484.466,87	110.005,90	43.844.472,77
I. Total ingressos i despeses reconeguts				2.373.373,73	2.373.373,73
II. Operacions amb socis o mutualistes	6.868.723,94	0,00	(6.870.849,94)	0,00	(2.126,00)
1. Augments de capital o fons mutual	6.868.723,94		-6.868.723,94		0,00
2. (-) Reduccions de capital o fons mutual					0,00
3. Conversió de passius financers en patrimoni net (conversió d'obligacions, condonacions de deutes).					0,00
4. (-) Distribució de dividendes o derrames actives					0,00
5. Operacions amb accions o participacions pròpies (netes)					0,00
6. Increment (reducció) de patrimoni net resultant d'una combinació de negocis			0,00		0,00
7. Altres operacions amb socis o mutualistes			(2.126,00)		(2.126,00)
III. Altres variacions del patrimoni net			110.005,90	-110.005,90	0,00
1. Pagaments basats en instruments de patrimoni					0,00
2. Traspassos entre partides de patrimoni net			110.005,90	-110.005,90	0,00
3. Altres variacions					0,00
A) SALDO, FINAL DE L'EXERCICI 2010	11.118.723,94	0,00	32.723.622,83	2.373.373,73	46.215.720,50
I. Ajustaments per canvis de criteri de l'exercici 2010					0,00
II. Ajustaments per errors de l'exercici 2010					0,00
B) SALDO AJUSTAT, INICI DE L'EXERCICI 2011	11.118.723,94	0,00	32.723.622,83	2.373.373,73	46.215.720,50
I. Total ingressos i despeses reconeguts				539.318,70	539.318,70
II. Operacions amb socis o mutualistes	0,00	0,00	(1.848,00)	0,00	(1.848,00)
1. Augments de capital o fons mutual					0,00
2. (-) Reduccions de capital o fons mutual					0,00
3. Conversió de passius financers en patrimoni net (conversió d'obligacions, condonacions de deutes).					0,00
4. (-) Distribució de dividendes o derrames actives					0,00
5. Operacions amb accions o participacions pròpies (netes)					0,00
6. Increment (reducció) de patrimoni net resultant d'una combinació de negocis					0,00
7. Altres operacions amb socis o mutualistes			(1.848,00)		(1.848,00)
III. Altres variacions del patrimoni net			-1.640.860,95	(2.373.373,73)	-4.014.234,68
1. Pagaments basats en instruments de patrimoni					0,00
2. Traspassos entre partides de patrimoni net			2.373.373,73	-2.373.373,73	0,00
3. Altres variacions			-4.014.234,68		-4.014.234,68
C) SALDO, FINAL DE L'EXERCICI 2011	11.118.723,94	0,00	31.080.913,88	539.318,70	42.738.956,52

Estat de fluxos d'efectiu

tancat el 31 de desembre
xifres expressades en euros

	notes de la memòria	Exercici 2011	Exercici 2010
A) FLUXES D'EFECTIU DE LES ACTIVITATS D'EXPLOTACIÓ			
1. Activitat asseguradora			
1.	Cobraments de primes assegurança directa i coassegurança	73.460.470,40	73.651.608,96
2.	Pagaments de prestacions assegurança directa i coassegurança	63.947.161,76	60.632.430,24
3.	Cobraments de primes reassegurança acceptada	0,00	0,00
4.	Pagaments de prestacions reassegurança acceptada	0,00	0,00
5.	Recobriment de prestacions	1.006,63	41.551,77
6.	Pagaments de retribucions a mediadors	1.660.619,50	1.677.552,95
7.	Altres cobraments d'explotació	1.968.011,55	1.015.154,76
8.	Altres pagaments d'explotació	9.533.209,52	14.424.308,80
9.	Total cobraments d'efectiu de l'activitat asseguradora (1+3+5+7) = I	75.429.488,58	74.708.315,49
10.	Total pagaments d'efectiu de l'activitat asseguradora (2+4+6+8) = II	75.140.990,78	76.734.291,99
2. Altres activitats d'explotació			
1.	Cobraments d'activitats de gestió de fons de pensions		
2.	Pagaments d'activitats de gestió de fons de pensions		
3.	Cobraments d'altres activitats	0,00	0,00
4.	Pagaments d'altres activitats		
5.	Total cobraments de efectiu d'altres activitats d'explotació (1+3) = III	0,00	0,00
6.	Total pagaments d'efectiu d'altres activitats d'explotació (2+4) = IV	0,00	0,00
7.	Cobraments i pagaments per impost sobre beneficis (V)	0,00	0,00
3.	Total fluxos d'efectiu d'activitats d'explotació (I-II+III-IV+/-V)	288.497,80	(2.025.976,50)
B) FLUXES D'EFECTIU DE LES ACTIVITATS D'INVERSIÓ			
1. Cobraments d'activitats d'inversió			
1.	Immobilitzat material	12.000,00	98.184,69
2.	Inversions immobiliàries	799.406,06	800.810,32
3.	Actius intangibles		
4.	Instrumentos financers	20.813.272,16	13.036.255,38
5.	Participacions en entitats del grup, multigrup i associades		
6.	Interessos cobrats	999.335,83	912.186,30
7.	Dividends cobrats		
8.	Unitat de negoci	0,00	0,00
9.	Altres cobraments relacionats amb activitats d'inversió		
10.	Total cobraments d'efectiu de les activitats d'inversió (1+2+3+4+5+6+7+8+9) = VI	22.624.014,05	14.847.436,69
2. Pagaments d'activitats d'inversió			
1.	Immobilitzat material	0,00	120.863,16
2.	Inversions immobiliàries	808.853,63	291.563,76
3.	Actius intangibles		
4.	Instrumentos financers	20.041.270,59	13.210.208,37
5.	Participacions en entitats del grup, multigrup i associades		
6.	Unitat de negoci	0,00	0,00
7.	Altres pagaments relacionats amb activitats d'inversió		
8.	Total pagaments d'efectiu de les activitats d'inversió (1+2+3+4+5+6+7) = VII	20.850.124,22	13.622.635,29
3.	Total fluxos d'efectiu de les activitats d'inversió (VI-VII)	1.773.889,83	1.224.801,40

Estat de fluxos d'efectiu

tancat el 31 de desembre
xifres expressades en euros

notes de la memòria	Exercici 2011	Exercici 2010
C) FLUXES D'EFECTIU DE LES ACTIVITATS DE FINANCIACIÓ		
1. Cobraments d'activitats de financiació		
1. Passius subordinats		
2. Cobraments per emissió d'instruments de patrimoni i ampliació de capital		
3. Derrames actives i aportacions dels socis o mutualistes		
4. Alienació de valors propis		
5. Altres cobraments relacionats amb activitats de financiació		
6. Total cobraments d'efectiu de les activitats de financiació (1+2+3+4+5) = VIII	0,00	0,00
2. Pagaments d'activitats de financiació		
1. Dividends als accionistes		
2. Interessos pagats	81.228,88	18.021,26
3. Passius subordinats		
4. Pagaments per devolució d'aportacions als accionistes		
5. Derrames passives i devolució d'aportacions als mutualistes		
6. Adquisició de valors propis		
7. Altres pagaments relacionats amb activitats de financiació	727.624,75	85.727,20
8. Total pagaments d'efectiu de les activitats de financiació (1+2+3+4+5+6+7) = IX	808.853,63	103.748,46
3. Total fluxos d'efectiu nets d'activitats de financiació (VIII-IX)	(808.853,63)	(103.748,46)
EFECTE DE LES VARIACIONS DELS TIPUS DE CANVI (X)		
Efectiu o equivalents a l'inici de l'exercici	2.021.743,33	2.926.666,89
Efectiu o equivalents al final de l'exercici	3.275.277,33	2.021.743,33
Components de l'efectiu i equivalents al final del període		
1. Caixa i bancs	3.275.277,33	2.021.743,33
2. Altres actius financers		
3. Descoberts bancaris reintegrables a la vista		
Total Efectiu i equivalents al final del període (1+2+3)	3.275.277,33	2.021.743,33

memòria econòmica





1 activitat, naturalesa i finalitat de l'entitat

Mutua General de Catalunya, Mutua de Seguros y Reaseguros a prima fija (abans anomenada Mútua General de Catalunya, de Previsió Social) va ser constituïda el 1984 com una entitat amb personalitat jurídica pròpia i plena capacitat d'obrar sent inscrita en el Registre Oficial de Mutualitats de Previsió Social Voluntària de Catalunya amb el número 0001.

Amb data 14 de novembre de 1996 es portà a terme el canvi de la denominació social original de l'entitat Mútua de Previsió Social Hospital General de Catalunya pel de Mútua General de Catalunya de Previsió Social, i el canvi de domicili social al carrer Tuset, números 5-11 de Barcelona.

Amb data 7 de gener de 2010 la Direcció General de Política Financera i Assegurances de la Generalitat de Catalunya autoritzà la transformació de la Mútua, en mútua d'assegurances a prima fixa, passant a tenir com a denominació social la de Mutua General de Catalunya, Mutua de Seguros y Reaseguros a Prima Fija.

Posteriorment, amb data 8 de gener de 2010 el Ministerio de Economía y Hacienda, mitjançant l'ordre EHA/356/2010 autoritzà a la Mutua General de Catalunya, Mutua de Seguros y Reaseguros a Prima Fija, l'exercici de l'activitat asseguradora en tot el territori nacional.

El seu objecte social és:

- “ 1. El rescabament mutu i recíproc entre els seus socis de les prestacions que corresponguin com a conseqüència dels contractes d'assegurança establerts, en la manera i forma que s'especifiquen en els Estatuts de la Mútua i en les condicions generals o particulars de les pòlisses que siguin d'aplicació.
2. Totes les operacions d'assegurança i reassegurança en general.
3. Totes les operacions de capitalització basades en tècnica actuarial, inclosa la gestió de Fons de Pensions, en general.
4. Totes les operacions preparatòries o complementàries de les anteriorment esmentades.
5. Les activitats de prevenció de danys vinculats a l'activitat asseguradora.
6. L'oferta de pòlisses d'assegurança mitjançant xarxes de distribució d'altres entitats asseguradores.”



La Mútua està regida i administrada per l'Assemblea General i el Consell d'Administració.

Es troba subjecta a la legislació específica aplicable a les Assegurances Privades, constituïda principalment pel Real Decreto Legislativo 6/2004, de 29 de octubre, pel qual s'apravà el text refós de la Ley de Ordenación y Supervisión de los Seguros Privados i pel Reglament que desenvolupa dita llei, aprovat per Real Decreto 2468/1998, de 20 de novembre, modificat pel Real Decreto 239/2007, de 16 de febrer, i pel Real Decreto 1821/2009, de 27 de novembre, i la resta de disposicions complementàries.

Els rams en que opera la Mútua són Vida, Accidents, Malaltia i Assistència.

La durada és indefinida i el seu àmbit d'actuació s'estén per tot l'Estat Espanyol i, consegüentment, a tot l'Espai Econòmic Europeu.

La Mútua és capçalera d'un grup de societats dependents, i d'acord amb la legislació vigent està obligada a formular separatament comptes anuals consolidats.

La informació del grup de societats en els termes previstos a l'article 42 del Codi de Comerç és la següent:

Societat dominant: Mutua General de Catalunya, Mutua de Seguros y Reaseguros a prima Fija, amb domicili a Barcelona, carrer Tuset número 5-11, amb dipòsit de comptes anuals en el Registro Mercantil de Barcelona.

Resta de societats:

- Mutual Acció, SL
- Mutual Expansió, SL
- Grup Mútua General de Catalunya Gestió Corporativa, AIE
- MGC Consultors i Gestors de Riscos, Corredoria d'Assegurances, SL
- Institut Quirúrgic Estètica i Odontologia, SA

La moneda funcional amb la qual opera la Mútua és l'euro. Per a la formulació dels estats financers en euros s'han seguit els criteris establerts al Pla General de Comptabilitat de les entitats asseguradores, aprovat per RD 1317/2008, de 24 de juliol, modificat pel RD 1736/2010, de 23 de desembre, tal i com figura a la nota 4 "Normes de registre i valoració".



2 bases de presentació dels comptes anuals

imatge fidel

Els Comptes Anuals de l'exercici 2011 adjunts han estat formulats pel Consell d'Administració a partir dels registres comptables de la Mútua, tancats a 31 de desembre de 2011, i en ells s'han aplicat els principis comptables i criteris de valoració recollits en el RD 1317/2008, pel qual s'aprova el Pla General de Comptabilitat de les entitats asseguradores, i la resta de disposicions legals vigents en matèria comptable, i mostren la imatge fidel del patrimoni, de la situació financera i dels resultats de la Mútua, així com la veracitat dels fluxos incorporats a l'estat de fluxos d'efectiu de l'exercici.

No existeixen raons excepcionals per les que, per a mostrar la imatge fidel, no s'hagin aplicat disposicions legals en matèria comptable.

Els Comptes Anuals adjunts seran sotmesos a l'aprovació de l'Assemblea General, estimant el Consell d'Administració que seran aprovats sense modificacions.

Els Comptes Anuals de l'exercici anterior, van ser aprovats per l'Assemblea General Ordinària el 30 de juny de 2011.

principis comptables no obligatoris aplicats

Durant l'exercici 2011 la Mútua no ha aplicat cap principi comptable no obligatori.

aspectes crítics de la valoració i estimació de la incertesa

La Mútua ha elaborat els seus estats financers sota el principi d'empresa en funcionament, sense que existeixi cap tipus de risc important que no hagi estat provisionat i que pugui suposar canvis significatius en el valor dels actius o passius en l'exercici següent.

En els comptes anuals adjunts s'han utilitzat ocasionalment estimacions realitzades pel Consell d'Administració de la Mútua per a quantificar alguns dels actius, passius, ingressos i despeses que figuren registrats en ells.

Bàsicament aquestes estimacions es refereixen a:

- Valor raonable dels instruments financers.
- Estimació raonable de la vida útil dels immobilitzats intangibles i materials.
- Estimacions realitzades per a la determinació dels compromisos de pagaments futurs.
- Probabilitat d'ocurrència i l'import dels passius indeterminats o contingents.

És possible que, malgrat que aquestes estimacions es realitzaren en funció de la millor informació disponible a la data de formulació d'aquests comptes anuals sobre els fets analitzats, es produeixin esdeveniments en el futur que obliguin a modificar-les (a l'alça o a la baixa) en propers exercicis, la qual cosa es faria de forma prospectiva reconeixent els efectes del canvi d'estimació en els corresponents comptes de pèrdues i guanys futurs.



comparació de la informació

Els Comptes Anuals presenten a efectes comparatius, amb cadascuna de les partides del balanç de situació, del compte de pèrdues i guanys, de l'estat de canvis en el patrimoni net i de l'estat de fluxos d'efectiu, a més de les xifres de l'exercici 2011, les corresponents a l'exercici anterior. Així mateix, la informació continguda en aquesta memòria referida a l'exercici 2011 es presenta, a efectes comparatius, amb la informació de l'exercici 2010.

La Mútua està obligada a auditar els Comptes Anuals dels exercicis 2011 i 2010. Ambdós exercicis es troben auditats.

agrupació de partides

Els Comptes Anuals no tenen cap partida que hagi estat objecte d'agrupació en el balanç, en el compte de pèrdues i guanys, en l'estat de canvis en el patrimoni net i en l'estat de fluxos d'efectiu.

elements recollits en diverses partides

No es presenten elements patrimonials registrats en dues o més partides del balanç.

canvis en criteris comptables

Durant l'exercici 2011 no s'han produït canvis significatius de criteris comptables respecte als criteris aplicats a l'exercici anterior.

correcció d'errors

Els Comptes Anuals de l'exercici 2011 no inclouen ajustaments realitzats com a conseqüència d'errors detectats en l'exercici amb origen en exercicis precedents.

importància relativa

Al determinar la informació a desglossar en la present memòria sobre les diferents partides dels estats financers o altres assumptes, la Mútua, d'acord amb el Marc Conceptual del Pla General de Comptabilitat, ha tingut present la importància relativa en relació amb els comptes anuals de l'exercici 2011.



3 aplicació de resultats

La proposta d'aplicació del resultat per part dels administradors és la següent:

Bases de repartiment	Exercici 2011	Exercici 2010
Pèrdues i guanys	539.318,70	2.373.373,73
Romanent	-	-
Reserves legals i estatutàries	2.068.458,99	1.831.121,62
Reserva d'estabilització	19.133,52	19.133,52
Reserves voluntàries	28.993.321,37	30.873.367,69
	31.620.232,58	35.096.996,56
Aplicació		
A Reserves legals i estatutàries	2.122.390,86	2.068.458,99
A Reserva d'estabilització	19.133,52	19.133,52
A Reserves voluntàries	29.478.708,20	33.009.404,05
	31.620.232,58	35.096.996,56



4 normes de registre i valoració

Les principals normes de valoració utilitzades per la Mútua en l'elaboració dels comptes anuals corresponents a l'exercici anual tancat el 31 de desembre de 2011, d'acord amb les establertes en el nou Pla General de Comptabilitat, han estat les següents:

A | IMMOBILITZAT INTANGIBLE

Els actius intangibles es registren pel seu cost d'adquisició (o de producció en el seu cas) i, posteriorment, es valoren al seu cost menys, segons procedeixi, la seva corresponent amortització acumulada i/o pèrdues per deteriorament que hagi experimentat.

Aquests actius s'amortitzen en funció de la seva vida útil estimada.

La Mútua reconeix qualsevol pèrdua que s'hagi pogut produir en el valor registrat d'aquests actius amb origen en el seu deteriorament. Els criteris pel reconeixement de les pèrdues per deteriorament d'aquests actius i, en el seu cas, de les recuperacions de les pèrdues per deteriorament registrades en exercicis anteriors són similars a les aplicades pels actius materials.

A1 | aplicacions informàtiques

Els costos d'adquisició i desenvolupament incorreguts en relació amb els sistemes informàtics bàsics en la gestió de la Mútua es registren amb càrrec a l'epígraf d'"Aplicacions informàtiques" del balanç de situació.

Els costos de manteniment dels sistemes informàtics es registren amb càrrec al compte de resultats de l'exercici en que s'incorren.

L'amortització de les aplicacions informàtiques es realitza aplicant el mètode lineal durant un període de 5-6 anys.

B | IMMOBILITZAT INTANGIBLE

Els béns compresos en l'immobilitzat material es valoren a preu d'adquisició incloses totes les despeses addicionals directament relacionades per a la seva posada en funcionament.

Així mateix, forma part del valor de l'immobilitzat l'estimació inicial, si procedeix, del valor actual de les obres de desmantellament o retirada, així com els costos de rehabilitació del lloc en que es trobi instal·lat, si procedeix.

Formen part de l'immobilitzat material els costos financers corresponents al finançament dels projectes d'instal·lacions tècniques, el període de construcció de les quals supera l'any, fins a la preparació de l'actiu pel seu ús.

Els costos de renovació, ampliació o millora són incorporats a l'actiu com a major valor del bé exclusivament quan suposen un augment de la seva capacitat, productivitat o prolongació de la seva vida útil.

Les despeses periòdiques de manteniment, conservació i reparació s'imputen a resultats, seguint el principi del meritament, com a cost de l'exercici en que s'incorren.

L'amortització d'aquests actius s'inicia quan estan llestos pel seu ús pel qual van ser projectats i es calcula aplicant el mètode lineal, sobre el cost d'adquisició dels actius menys el seu valor residual, entenent que els terrenys sobre els que s'assenten els

edificis i altres construccions tenen una vida útil indefinida i que, per tant, no són objecte d'amortització.

Les dotacions anuals en concepte d'amortització dels actius materials es realitzen amb contrapartida al compte de resultats i, bàsicament, equivalen als percentatges d'amortització determinats en funció dels anys de vida útil estimada, com a promig, dels diferents elements:

	Percentatge
Edificis i altres construccions	1,7
Equips de procés informàtic	20, 25, y 33, 33
Mobiliari	10
Equipaments d'oficines	8, 10, 20
Instal·lacions	10
Elements de transport	14, 16

deteriorament de valor dels actius materials i intangibles

A la data de cada balanç de situació, la Mútua revisa els imports en llibres dels seus actius materials i intangibles per a determinar si existeixen indicis de que aquests actius hagin sofert una pèrdua per deteriorament de valor. Si existeix qualsevol indicatiu, l'import recuperable de l'actiu es calcula amb l'objecte de determinar l'abast de la pèrdua per deteriorament de valor (si existeix). En cas que l'actiu no generi fluxos d'efectiu que siguin independents d'altres actius, la Mútua calcula l'import recuperable de la unitat generadora d'efectiu a la qual pertany l'actiu.

L'import recuperable és el major valor entre el valor raonable menys el cost de venda i el valor d'ús. A l'avaluar el valor d'ús, els futurs fluxos d'efectiu estimats es descompten al seu valor actual utilitzant un tipus de descompte abans d'impostos que reflexa les valoracions actuals del mercat respecte del valor temporal del diner i els riscos específics de l'actiu pel qual no s'han ajustat els futurs fluxos d'efectiu estimats.

Si s'estima que l'import recuperable d'un actiu (o una unitat generadora d'efectiu) és inferior al seu import en llibres, l'import de l'actiu (o unitat generadora d'efectiu) es redueix al seu import recuperable. Immediatament es reconeix una pèrdua per deteriorament de valor com a despesa.

Quan una pèrdua per deteriorament de valor reverteix posteriorment, l'import en llibres de l'actiu (o unitat generadora d'efectiu) s'incrementa en l'estimació revisada del seu import recuperable. Immediatament es reconeix la reversió de la pèrdua per deteriorament com a ingressos. La reversió del deteriorament té com a límit el valor comptable de l'immobilitzat que estava reconegut a la data de la reversió, si no s'hagués registrat el deteriorament del valor.

C | INVERSIONS IMMOBILIÀRIES

Els terrenys o construccions que la Mútua destina a l'obtenció d'ingressos per arrendaments o els que posseeix amb la intenció d'obtenir plusvàlues mitjançant la seva venda s'han inclòs en l'epígraf "Inversions immobiliàries".

Els béns de propietat d'inversió es presenten valorats al seu cost d'adquisició. Als efectes de valoració i vida útil estimada s'utilitzen els mateixos criteris que per als elements de la mateixa classe de l'immobilitzat material.

D | ARRENDAMENTS

L'arrendament d'un actiu s'ha comptabilitzat per la naturalesa d'aquest quan s'han transferit tots els riscos i beneficis inherents a la propietat de l'actiu objecte del contracte d'arrendament.

Dita transferència es dedueix de les condicions del contracte en el qual s'evidencia que es va a exercir l'opció de compra al finalitzar aquest o que de les seves condicions s'entén que es va a transferir a l'arrendatari al finalitzar el termini o quan el període de l'arrendament coincideix o cobreix la major part de la vida econòmica de l'actiu.

En aquest sentit s'ha registrat com un immobilitzat material o intangible, segons correspongui i un passiu financer pel mateix import, que serà el menor entre el valor raonable de l'actiu arrendat i el valor actual a l'inici de l'arrendament dels pagaments, entre els quals s'inclouen el pagament per l'opció de compra, i s'exclouen les quotes de caràcter contingent, el cost dels serveis i els impostos repercutibles per l'arrendador.

Els arrendaments es classifiquen com arrendaments financers sempre que les condicions dels mateixos transfereixin substancialment els riscos i avantatges derivats de la propietat a l'arrendatari.

La resta d'arrendaments es classifiquen com arrendaments operatius quan s'ha acordat l'ús d'un actiu durant un període de temps determinat, a canvi de rebre un import únic o una sèrie de pagaments o quotes. En aquest cas els ingressos i les despeses derivats de l'acord d'arrendament són considerats com ingressos i despeses del període en que es meriten, imputant-se al compte de pèrdues i guanys. La valoració és anàloga a la dels actius dels arrendaments financers i únicament s'incrementa el seu valor comptable en l'import dels costos directes del contracte que li siguin imputables.

La política d'amortització dels actius en règim d'arrendament financer és similar a l'aplicada a les immobilitzacions materials pròpies. Si no existeix la certesa raonable que l'arrendatari acabarà obtenint el títol de propietat al finalitzar el contracte d'arrendament, l'actiu s'amortitza en el període més curt entre la vida útil estimada i la durada del contracte d'arrendament.

Els interessos derivats del finançament de l'immobilitzat mitjançant arrendament financer s'imputen als resultats de l'exercici d'acord amb el criteri de l'interés efectiu, en funció de l'amortització del deute.



E | INSTRUMENTS FINANCERS

E1 | actius financers

Els actius financers que posseeix la Mútua es classifiquen en les següents categories:

- a. Préstecs i partides a cobrar: actius financers originats en la venda de béns o en la prestació de serveis per operacions de tràfic de l'entitat, o els que no tenint un origen comercial no són instruments de patrimoni ni derivats i els cobraments del quals són de quantia fixa o determinada i no es negocien en un mercat actiu.
- b. Inversions mantingudes fins al venciment: valors representatius de deute, amb data de venciment fixada i cobraments de quantia determinable, que es negocien en un mercat actiu i sobre els que la Mútua manifesta la seva intenció i capacitat per conservar-los en el seu poder fins a l'arribada del seu venciment.
- c. Inversions en el patrimoni d'empreses del grup, multigrup i associades: es consideren empreses del grup aquelles vinculades amb la Mútua per una relació de control, i empreses associades aquelles sobre les que la Mútua exerceix una influència significativa. Addicionalment, dins de la categoria de multigrup s'inclou aquelles societats sobre les que, en virtut d'un acord, s'exerceix un control conjunt amb un o més socis.
- d. Actius financers disponibles per a la venda: s'inclouen els valors representatius de deute i instruments de patrimoni d'altres empreses que no hagin estat classificats en cap de les categories anteriors.

valoració inicial

Els actius financers es registren inicialment al valor raonable de la contraprestació lliurada més els costos de la transacció que siguin directament atribuïbles.

valoració posterior

Els préstecs, partides a cobrar i inversions mantingudes fins al venciment es valoren pel seu cost amortitzat.

Els actius financers disponibles per a la venda es valoren al seu valor raonable, registrant en el patrimoni net el resultat de les variacions en el referit valor raonable, fins que l'actiu es ven o hagi sofert un deteriorament de valor (de caràcter estable o permanent), moment en el qual els resultats acumulats reconeguts prèviament en el patrimoni net passen a registrar-se en el compte de pèrdues i guanys. En aquest sentit es considera que existeix un deteriorament permanent si s'ha produït una caiguda de més del 40% del valor de cotització de l'actiu, durant un període d'un any i mig, sense que s'hagi recuperat el seu valor.

Les inversions en empreses del grup, associades i multigrup es valoren pel seu cost, minorat, en el seu cas, per l'import acumulat de les correccions valoratives per deteriorament. Dites correccions es calculen com la diferència entre el seu valor en llibres i l'import recuperable, entès aquest com el major import entre el seu valor raonable menys els costos de venda i el valor actual dels fluxos d'efectiu derivats de la inversió. Llevat de millor evidència de l'import recuperable, es pren en consideració el patrimoni net de l'entitat participada, corregit per les plusvàlues tàcites existents a la data de la valoració (inclouent el fons de comerç, si n'hi hagués).

Al menys al tancament de l'exercici la Mútua realitza un test de deteriorament per als actius financers que no estiguin registrats a valor raonable. Es considera que existeix evidència objectiva de deteriorament si el valor recuperable de l'actiu financer és inferior al seu valor en llibres. Quan es produeix, l'enregistrament d'aquest deteriorament s'inclou en el compte de pèrdues i guanys.



En particular, i respecte a les correccions valoratives relatives a les partides a cobrar, el criteri utilitzat per la Mútua per a calcular les corresponents correccions valoratives, si n'hi l'hagués, està basat en l'històric de morositat dels darrers tres exercicis de l'entitat.

La Mútua dóna de baixa els actius financers quan expiren o s'han cedit els drets futurs sobre els fluxos d'efectiu del corresponent actiu financer i s'han transferit substancialment els riscos i els beneficis inherents a la seva propietat.

E2 | passius financers

Són passius financers aquells dèbits i partides a pagar que té la Mútua i que s'han originat en la compra de bens i serveis per operacions de tràfic de l'entitat, o també aquells que sense tenir un origen comercial, no poden ser considerats com a instruments financers derivats.

Els dèbits i partides a pagar es valoren inicialment al valor raonable de la contraprestació rebuda, ajustada pels costos de la transacció directament atribuïbles. Amb posterioritat, aquests passius es valoren d'acord amb el seu cost amortitzat.

La Mútua dóna de baixa els passius financers quan s'extingeixen les obligacions que els han generat.

F | TRANSACCIONS EN MONEDA ESTRANGERA

Les operacions que eventualment pugui realitzar la Mútua en moneda estrangera es registren en la moneda funcional de l'entitat (euro) als tipus de canvi vigents en el moment de la transacció. Durant l'exercici, les diferències que es produeixen entre el tipus de canvi comptabilitzat i el que es troba en vigor a la data de cobrament o pagament es registren com a resultats financers en el compte de resultats.

G | IMPOST SOBRE BENEFICIS

La despesa per impost sobre beneficis es determina mitjançant la suma de la despesa per impost corrent i l'impost diferit. La despesa per impost corrent es determina aplicant el tipus de gravamen vigent al guany fiscal, i minorant el resultat així obtingut en l'import de les bonificacions i deduccions generals i aplicades a l'exercici.

Els actius i passius per impostos diferits, procedeixen de les diferències temporàries definides com els imports que es preveuen pagables o recuperables en el futur i que deriven de la diferència entre el valor en llibres dels actius i passius i la seva base fiscal. Aquests imports es registren aplicant a la diferència temporària el tipus de gravamen al qual s'espera recuperar-los o liquidar-los.

Els actius per impostos diferits sorgeixen, igualment, com a conseqüència de les bases imposables negatives pendents de compensar i dels crèdits per deduccions fiscals generades i no aplicades.

Es reconeix el corresponent passiu per impostos diferits per a totes les diferències temporàries imposables, llevat que la diferència temporària es derivi del reconeixement inicial d'un fons de comerç o del reconeixement inicial en una transacció que no és una combinació de negocis d'altres actius i passius en una operació que en el moment de la seva realització, no afecti ni al resultat fiscal ni al comptable.

Per la seva part, els actius per impostos diferits, identificats amb diferències temporàries deduïbles, solament es reconeixen en el cas que es consideri probable que la Mútua tindrà en el futur suficients guanys fiscals contra els que poder fer-les efectives i no procedeixin del reconeixement inicial d'altres actius i passius en una operació que no sigui una combinació de negocis i que no afecti ni al resultat fiscal ni al comptable.

Amb ocasió de cada tancament comptable, es revisen els impostos diferits registrats (tant actius com passius) amb la finalitat de comprovar que es mantenen vigents, efectuant les oportunes correccions als mateixos, d'acord amb els resultats de les anàlisis realitzades.

La despesa o l'ingrés per impost diferit es correspon amb el reconeixement i la cancel·lació dels passius i actius per impost diferit, així com, en el seu cas, pel reconeixement i imputació al compte de pèrdues i guanys de l'ingrés directament imputat al patrimoni net que pugui resultar de la comptabilització d'aquelles deduccions i altres avantatges fiscals que tinguin la naturalesa econòmica de subvenció.

H | INGRESSOS I DESPESES

Els ingressos procedents de la venda de béns i de la prestació de serveis es valoren pel valor raonable de la contrapartida, rebuda o per rebre, derivada dels mateixos, que, llevat evidència en contrari, és el preu acordat pels referits béns o serveis, reduït per qualsevol descompte, rebaixa en el preu o altres partides similars que l'entitat pugui concedir.

Els impostos i resta d'ingressos de dret públic que graven les operacions de venda de béns i drets i prestació de serveis que la Mútua ha de repercutir a tercers, com l'Impost sobre el Valor Afegit, l'Impost sobre Primes d'Assegurances o els recàrrecs a favor del Consorci de Compensació d'Assegurances, així com les quantitats rebudes a compte de tercers, no formen part dels ingressos.

Els ingressos per contracte d'assegurança es reconeixen quan els mateixos han estat perfeccionats o prorrogats en l'exercici, respecte als quals el dret de l'assegurador al cobrament de les primes s'ha meritat, al marge que els rebuts hagin estat emesos.

Els ingressos d'altres prestacions de serveis diferents de les contemplades en el paràgraf anterior es reconeixen quan el resultat de la transacció pot ser estimat amb fiabilitat.

Les despeses es registren per naturalesa en els comptes corresponents del grup 6. No obstant, aquelles despeses que inicialment classificades per naturalesa hagin de ser objecte de reclassificació per destinació, es traspassen als comptes analítics corresponents.

Per a l'atribució dels ingressos i despeses als comptes tècnics de Vida i No Vida, i al compte no tècnic, es tenen en consideració els següents punts:



- Els ingressos i despeses derivats directament de la pràctica d'operacions d'assegurança s'atribueixen al compte tècnic de Vida o de No Vida, segons la naturalesa de l'operació de que deriven.
- Els ingressos i despeses imputables a les activitats de Vida i de No Vida són, respectivament, els derivats dels actius assignats a cada activitat, en virtut dels criteris adoptats per l'entitat per establir la gestió separada de cada una d'elles i recollits en el registre d'inversions.
- Dins cada activitat, els ingressos i despeses s'imputen al compte tècnic corresponent quan procedeixin d'inversions directament relacionades amb la pràctica d'operacions d'assegurança. Els ingressos i despeses de les inversions en què es materialitzen els fons propis, així com altres recursos no relacionats directament amb la pràctica d'operacions d'assegurances s'imputen, dins de cada activitat, al compte no tècnic, excepció feta pel que fa a l'activitat de Vida, quan sobre la diferència entre els referits ingressos i despeses s'hagi atribuït una participació als assegurats en els termes contractualment establerts; en aquest cas i per l'esmentat import, s'inclou en el corresponent compte tècnic.

I | PROVISIONS TÈCNIQUES

La valoració de les provisions tècniques s'efectua conforme al disposat en la normativa aplicable d'ordenació i supervisió de les assegurances privades.

provisió matemàtica

La provisió matemàtica estarà constituïda per la xifra que representi l'excés del valor actual de les obligacions futures de l'entitat, sobre el valor actual de les quotes que hagi de satisfer el mutualista, sense que pugui resultar negativa en cap cas. Per al càlcul de les provisions matemàtiques a 31 de desembre de 2011 s'han seguit els següents criteris actuàrials:





Per a les prestacions de Vellea, Invalidesa R-68 i Secció Complementària s'han utilitzat les taules de mortaldat GRM/F-95.

Per a les prestacions de Defunció R-68, Secció Complementària i Sant Faust, les taules han estat les GKM-80, per a les prestacions de Vida Sencera, Vida Temporal, Decés Socors, Decés Santa Dorotea Nous han estat les GKM/F-95, per a la prestació d'Escolaritat han estat les GKM-95, i per als passius de les prestacions d'Invalidesa i Capital Diferit, les taules utilitzades han estat les GRM/F-95.

L'interès tècnic del càlcul ha estat del 2,89% efectiu anual.

Per al Pla de Jubilació A-65, producte estrictament financer on la provisió matemàtica resulta de repercutir com a mínim el tipus financer garantit en cada contracte, s'han calculat els drets consolidats dels associats als tipus d'interès del 5,00%, del 4,17% i del 3,61%, segons la data de contracte.

provisió per a Desviació de Sinistralitat

Aquesta provisió s'integrarà per l'import necessari per obtenir la suficient estabilitat tècnica de cada risc, i es dotarà anualment per la quantia rebuda en concepte de recàrrec de seguretat, el qual es troba representat per les quotes corresponents al període general de carència. Així mateix, indica que es podrà detreure de la provisió constituïda l'excés de sinistralitat real sobre l'esperada.

El Reglament de la Secció Pla de Jubilació A-65 en el seu article 4t apartat b), a l'establir la participació en els excedents de rendibilitat obtinguts per la inversió de les reserves matemàtiques destina un 10% a constituir un fons de reserva per a eventuais desviacions de sinistralitat.

Des del moment en que el col·lectiu es converteix en un col·lectiu tancat, l'equilibri es trenca, implicant que a mig termini les provisions matemàtiques seran suficients per arribar a cobrir els capitals assegurats.

provisió per a Sinistres Pendants de Declaració

Aquesta provisió està integrada per la provisió per a prestacions pendents de liquidació o pagament, la provisió per a sinistres pendents de declaració i la provisió per a despeses internes de liquidació de sinistres.

La provisió per a prestacions pendents de liquidació o pagament correspon a l'import dels sinistres esdevinguts abans del tancament de l'exercici, i declarats fins el 31 de gener, que encara no han estat liquidats.

L'estimació de les provisions pendents de declaració i de les despeses internes de liquidació de sinistres es determina en base a la pròpia experiència de la Mútua, la qual s'adapta a la normativa del Reglament d'Ordenació i Supervisió d'Assegurances Privades.

Atenent a l'establert en la cinquena part del Pla General de Comptabilitat de les entitats asseguradores, la reserva d'estabilització es reconeix en el patrimoni net. Anualment el seu import s'incrementa en la quantia exigida en la normativa d'ordenació i supervisió de les assegurances privades amb càrrec al patrimoni net.

J | PROVISIONS I CONTINGÈNCIES

Les obligacions existents a la data del balanç de situació sorgides com a conseqüència de successos passats dels quals poden derivar-se perjudicis patrimonials per a la Mútua l'import i moment de cancel·lació dels quals són indeterminats, es registren en el balanç de situació com a provisions pel valor actual de l'import més probable que s'estima que la Mútua haurà de desemborsar per cancel·lar l'obligació.

La compensació a rebre d'un tercer en el moment de liquidar l'obligació, no suposa una minoració de l'import del deute, sens perjudici del reconeixement a l'actiu de la Mútua del corresponent dret de cobrament, sempre que no existeixin dubtes que l'esmentat reemborsament serà percebut, registrant-se aquest actiu per un import no superior al de l'obligació registrada comptablement.

K | AGRUPACIÓ D'INTERÈS ECONÒMIC

Amb data 7 de maig de 2002 i davant del notari de Barcelona, D. Tomás Giménez Duart, es constituí una Agrupació d'Interès Econòmic anomenada "GRUP MÚTUA GENERAL DE CATALUNYA GESTIÓ CORPORATIVA, AIE", de duració indefinida, l'objecte social de la qual és facilitar el desenvolupament de l'activitat dels seus socis, sense ànim de lucre, mitjançant la realització d'activitats i prestació de serveis auxiliars, com ara, per exemple, serveis administratius, informàtics, de compres i immobiliaris.

El domicili d'aquesta agrupació es troba a Barcelona, carrer Tuset, números 5-11, sent els seus membres, a 31 de desembre de 2011, la Mutua General de Cataluña, Mutua de Seguros y Reaseguros a Prima Fija i MGC Consultors i Gestors de Riscos, Corredoria d'Assegurances, SL.

5 immobilitzat intangible

El moviment hagut en aquest capítol del balanç de situació adjunt és el següent:

	Patents	Aplicacions informàtiques	TOTAL
Saldo inicial brut exercici 2010	906,35	491.045,47	491.951,82
Treballs propi immobilitzat			
Entrades	-	21.611,23	21.611,23
Sortides	-	-	-
Traspassos	-	-	-
Saldo final brut exercici 2010	906,35	512.656,70	513.563,05
Treballs propi immobilitzat			
Entrades	-	12.151,41	12.151,41
Sortides	-	-	-
Saldo final brut exercici 2011	906,35	524.808,11	525.714,46
Amortitz. Acum. saldo inicial ex. 2010	(906,35)	(486.779,32)	(487.685,67)
Dotació a l'amortització ex. 2010	-	(7.569,60)	(7.569,60)
Sortides	-	-	-
Amortitz. Acum. saldo final ex. 2010	(906,35)	(494.348,92)	(495.255,27)
Dotació a l'amortització ex. 2011	-	(10.814,07)	(10.814,07)
Sortides	-	-	-
Amortitz. Acum. saldo final ex. 2011	(906,35)	(505.162,99)	(506.069,34)
Deteriorament de l'exercici 2011	-	-	-
Deteriorament acumulat final ex. 2011	-	-	-
Valor net comptable final exercici 2011	-	19.645,12	19.645,12

Durant l'exercici no ha estat necessari incorporar correccions ni reversions de correccions, de valor per deteriorament.

La Mútua no té elements de l'immobilitzat intangible amb vida útil indefinida.

Els actius intangibles de la Mútua són afectes directament a l'activitat i no es troben afectes a garanties ni reversió i no presenten restriccions a la seva titularitat.

No existeixen compromisos fermes de compra i/o venda d'actius intangibles.

Elements totalment amortitzats

Els elements totalment amortitzats de l'actiu intangible són:

	Exercici 2011	Exercici 2010
Aplicacions informàtiques	491.045,47	480.338,87
Patents	906,35	906,35
TOTAL ELEMENTS TOTALMENT AMORTITZATS	491.951,82	481.245,22

6 immobilitzat material

El moviment hagut en aquest capítol del balanç de situació adjunt és el següent:

VALORS DE COST	Terrenys	Construccions	Instal·lacions	Mobiliari	Equips d'oficina	Equips sanitaris	Elements de transport	Equips informàtics	Immobilitzat en curs	TOTAL
Saldo inicial brut exercici 2010	16.674.923,67	15.628.686,14	6.018.041,30	984.237,94	614.444,93	7.299,59	755.731,92	1.819.175,90	475.381,56	42.977.922,95
Adquisicions mitjançant combinacions de negocis	-	-	-	-	-	-	-	-	-	-
Aportacions no dineràries	-	-	-	-	-	-	-	-	-	-
Ampliacions i millores	-	-	-	-	-	-	-	-	-	-
Resta d'entrades	36.191,27	-	54.720,41	-	32.861,46	-	66.758,34	35.203,18	116.495,18	342.229,84
Augments per revaloració	-	-	-	-	-	-	-	-	-	-
Traspasos d'altres partides	-	-	-	-	-	-	-	-	-	-
Sortides, baixes o reduccions	-	-	-	-	-	-	(164.886,84)	-	-	(164.886,84)
Saldo final brut exercici 2010	16.711.114,94	15.628.686,14	6.072.761,71	984.237,94	647.306,39	7.299,59	657.603,42	1.854.379,08	591.876,74	43.155.265,95
Adquisicions mitjançant combinacions de negocis	-	-	-	-	-	-	-	-	-	-
Aportacions no dineràries	-	-	-	-	-	-	-	-	-	-
Ampliacions i millores	-	-	-	-	-	-	-	-	-	-
Resta d'entrades	-	-	96.538,43	-	1.113,33	-	93.041,48	36.432,87	-	227.126,11
Augments per revaloració	-	-	-	-	-	-	-	-	-	-
Traspasos d'altres partides	(6.157.713,81)	(7.331.193,27)	-	-	-	-	-	-	-	(13.488.907,08)
Sortides, baixes o reduccions	-	-	(43.176,78)	(5.481,00)	-	-	(88.815,74)	-	-	(137.473,52)
Saldo final brut exercici 2011	10.553.401,13	8.297.492,87	6.126.123,36	978.756,94	648.419,72	7.299,59	661.829,16	1.890.811,95	591.876,74	29.756.011,46



AMORTITZACIÓ ACUMULADA	Terrenys	Construccions	Instal·lacions	Mobiliari	Equips d'oficina	Equips sanitaris	Elements de transport	Equips informàtics	Immobilitzat en curs	TOTAL
Saldo inicial exercici 2010	-	(291.887,05)	(1.225.576,14)	(765.175,52)	(458.607,56)	(7.299,59)	(262.235,77)	(1.541.507,59)	-	(4.552.289,22)
Dotació a l'amortització de l'exercici 2010	-	(265.703,53)	(461.708,02)	(43.249,40)	(47.525,41)	-	(110.856,75)	(114.210,85)	-	(1.043.253,96)
Augments per adquisicions o traspasos	-	-	-	-	-	-	-	-	-	-
Augments per revaloració	-	-	-	-	-	-	-	-	-	-
Disminucions per sortides, baixes, reduccions o traspasos	-	-	-	-	-	-	65.430,91	-	-	65.430,91
Saldo final exercici 2010	-	(557.590,58)	(1.687.284,16)	(808.424,92)	(506.132,97)	(7.299,59)	(307.661,61)	(1.655.718,44)	-	(5.530.112,27)
Dotació a l'amortització de l'exercici 2011	-	(141.065,79)	(429.630,62)	(37.917,93)	(46.066,45)	-	(102.045,70)	(112.118,39)	-	(868.844,88)
Augments per adquisicions o traspasos	-	249.275,48	-	-	-	-	-	-	-	249.275,48
Augments per revaloració	-	-	-	-	-	-	-	-	-	-
Disminucions per sortides, baixes, reduccions o traspasos	-	-	19.946,96	1.991,36	-	-	63.541,75	-	-	85.480,07
Saldo final exercici 2011	-	(449.380,89)	(2.096.967,82)	(844.351,49)	(552.199,42)	(7.299,59)	(346.165,56)	(1.767.836,83)	-	(6.064.201,60)

CORRECCIONS PER DETERIORAMENT	Terrenys	Construccions	Instal·lacions	Mobiliari	Equips d'oficina	Equips sanitaris	Elements de transport	Equips informàtics	Immobilitzat en curs	TOTAL
Correccions de valor per deteriorament saldo inicial exercici 2010	-	(32.289,07)	-	-	-	-	-	-	-	- (32.289,07)
Correccions valoratives per deteriorament reconegudes en el període	-	-	-	-	-	-	-	-	-	-
Reversió de correccions valoratives per deteriorament	-	-	-	-	-	-	-	-	-	-
Disminucions per sortides, baixes, reduccions o traspasos	-	-	-	-	-	-	-	-	-	-
Correccions de valor per deteriorament saldo final exercici 2010	-	(32.289,07)	-	-	-	-	-	-	-	- (32.289,07)
Correccions valoratives per deteriorament reconegudes en el període	-	(4.112.359,22)	-	-	-	-	-	-	-	(4.112.359,22)
Reversió de correccions valoratives per deteriorament	-	-	-	-	-	-	-	-	-	-
Disminucions per sortides, baixes, reduccions o traspasos	-	-	-	-	-	-	-	-	-	-
Correccions de valor per deteriorament saldo final exercici 2011	-	(4.144.648,29)	-	-	-	-	-	-	-	(4.144.648,29)
Valor net comptable final exercici 2011	10.553.401,13	3.703.463,69	4.029.155,54	134.405,45	96.220,30	-	315.663,60	122.975,12	591.876,74	19.547.161,57

Augments per revaloració

La Mútua, fent ús del regulat en la disposició addicional primera del nou Pla General de Comptabilitat de les entitats asseguradores, procedí l'exercici 2008 a valorar els seus immobles, a la data de transició al referit Pla, al seu valor raonable. A aquests efectes els valors donats per les taxacions efectuades, dins del marc jurídic vigent, es consideraren valor en llibres revalorat utilitzant-lo com a cost atribuït a la data de transició. El tractament donat a l'amortització acumulada dels elements revalorats, fou el d'eliminar-la contra l'import en llibres brut de l'actiu, de manera que el que s'expressava és el valor net resultant, fins arribar al valor raonable de l'actiu.

Els ajustaments resultants es carregaren o abonaren, segons correspongués, a l'epígraf "Altres reserves" del patrimoni net, per un import net de l'efecte impositiu de 15.673.184,74 euros, registrant l'efecte impositiu a l'epígraf de "Passius per impostos diferits" per 5.224.394,91 euros.



Deterioraments

A finals de l'exercici 2011 la Mútua ha procedit recavar noves taxacions independents externes del seus immobles, fruit de les quals s'ha posat de manifest un deteriorament dels seus immobles i inversions immobiliàries de 4.144.648,29 euros i 1.918.790,81 euros, respectivament, el qual ha estat registrat amb càrrecs a reserves de la Mútua per 4.014.234,68 euros i a passius per impost diferit per 1.338.078,23 euros, en correspondre a deterioraments d'actius revalorats l'any 2008, i amb càrrec a resultats per 687.837,12 euros.

Elements totalment amortitzats

	Exercici 2011	Exercici 2010
Instal·lacions	632.559,08	327.693,53
Mobiliari	598.299,64	579.464,37
Equips d'oficina	375.496,32	252.675,99
Equips sanitaris	7.299,59	7.299,59
Elements de transport	80.187,44	28.190,48
Equips informàtics	1.540.145,19	1.504.626,54
ELEMENTS TOTALMENT AMORTITZATS	3.233.987,26	2.699.950,50

La política de la Mútua és la de formalitzar pòlisses d'assegurança per cobrir els possibles riscos a que estan subjectes els diversos elements del seu immobilitzat material i inversions immobiliàries. Al tancament de l'exercici no existia dèficit de cobertura relacionat amb els referits riscos.

La Mútua no presenta béns afectes a garantia i a reversió, ni amb restriccions a la titularitat.

Al tancament de l'exercici no s'han contret compromisos en ferm per a la compra o venda d'immobilitzat material.

7 inversions immobiliàries

El moviment hagut en aquest capítol del balanç de situació adjunt és el següent:

VALORS DE COST	Terrenys	Construccions	TOTAL
Saldo inicial brut, exercici 2010	1.846.252,82	1.595.362,40	3.441.615,22
Adquisicions mitjançant combinacions de negocis	-	-	-
Aportacions no dineràries	-	-	-
Ampliacions i millores	-	-	-
Sortides, baixes o reduccions	-	-	-
Traspassos d'altres partides	-	-	-
Saldo final brut, exercici 2010	1.846.252,82	1.595.362,40	3.441.615,22
Adquisicions mitjançant combinacions de negocis	-	-	-
Aportacions no dineràries	-	-	-
Ampliacions i millores	-	-	-
Sortides, baixes o reduccions	-	-	-
Traspassos d'altres partides	6.157.713,81	7.331.193,27	13.488.907,08
Saldo final brut, exercici 2011	8.003.966,63	8.926.555,67	16.930.522,30
AMORTITZACIÓ ACUMULADA			
Amortització acumulada, saldo inicial exercici 2010	-	(146.102,31)	(146.102,31)
Dotació a l'amortització de l'exercici 2010	-	(27.122,79)	(27.122,79)
Traspassos	-	-	-
Amortització acumulada, saldo final exercici 2010	-	(173.225,10)	(173.225,10)
Dotació a l'amortització de l'exercici 2011	-	(151.760,53)	(151.760,53)
Traspassos	-	(249.275,48)	(249.275,48)
Amortització acumulada, saldo final exercici 2011	-	(574.261,11)	(574.261,11)
DETERIORAMENTS			
Correccions de valor per deteriorament saldo inicial 2010	-	(476.006,31)	(476.006,31)
Correccions valoratives per deteriorament reconegudes en el període	-	-	-
Reversió de correccions valoratives per deteriorament	-	-	-
Disminucions per sortides, baixes, reduccions o traspassos	-	-	-
Correccions de valor per deteriorament, saldo final exercici 2010	-	(476.006,31)	(476.006,31)
Correccions valoratives per deteriorament reconegudes en el període	-	(1.918.790,81)	(1.918.790,81)
Reversió de correccions valoratives per deteriorament	-	-	-
Disminucions per sortides, baixes, reduccions o traspassos	-	-	-
Correccions de valor per deteriorament, saldo final exercici 2011	-	(2.394.797,12)	(2.394.797,12)
Valor net comptable final exercici 2011	8.003.966,63	5.957.497,44	13.961.464,07

En el 2011 els ingressos derivats de rendes provinents de les inversions immobiliàries propietat de la Mútua ascendeixen a 615 milers d'euros (159 milers d'euros l'any anterior).

8 arrendaments i altres operacions de naturalesa similar

8.1. arrendaments financers

La Mútua no disposa d'arrendaments que hagin de ser classificats com a financers.

8.2. arrendaments operatius

La informació dels arrendaments operatius que arrenda la Mútua és la següent:

	Exercici 2011	Exercici 2010
Import dels cobraments futurs mínims per arrendaments operatius no cancel·lables:		
• Fins a un any	530.328,00	684.556,68
• Entre un i cinc anys	1.652.592,00	2.738.226,72
• Més de cinc anys	411.264,00	633.831,44
Import de les quotes contingents reconegudes com a ingressos de l'exercici	-	-

Els béns de la Mútua objecte d'arrendament operatiu són:

- Local situat al carrer València, nº 211 de Barcelona, arrendat a l'empresa del grup Institut Quirúrgic Estètica i Odontologia, SA, amb venciment el 31 d'octubre de 2019, prorrogable.
- Oficines de la planta 6a i 7a de l'edifici del carrer Tuset, nº 5 de Barcelona, arrendades a un tercer aliè al grup, amb venciment el 30 de setembre de 2015.

La informació dels arrendaments operatius en els quals la Mútua és arrendatària és la següent:

	Exercici 2011	Exercici 2010
Import dels pagaments futurs mínims per arrendaments operatius no cancel·lables:		
- Fins a un any	250.342,29	274.474,44
- Entre un i cinc anys	1.001.369,16	1.097.897,76
- Més de cinc anys	1.001.369,16	1.097.897,76
Import dels cobraments futurs mínims que s'espera rebre, al tancament de l'exercici, per subarrendaments operatius no cancel·lables	-	-
Pagaments mínims per arrendament reconeguts com a despeses del període	250.342,29	277.687,83
Quotes contingents reconegudes com a despeses del període	-	-
Quotes de subarrendament reconegudes com a ingrés del període	-	-



9 instruments financers

categoria d'actius financers i passius financers

La informació sobre els instruments financers, d'actiu i de passiu, de la Mútua, classificats per categories és la següent:

ACTIUS FINANCERS EXERCICI 2011	Efectiu i altres medis líquids equivalents	Disponibles per a la venta	Préstecs i partides a cobrar	Cartera d'inversió a venciment	Participació en entitats del grup i associades	Total
<i>Instruments de patrimoni:</i>						
• Inversions financeres en capital	-	213.852,52	-	-	4.426.571,67	4.640.424,19
• Participació en fons d'inversió	-	-	-	-	-	-
<i>Valors representatius de deute:</i>						
• Valors de renda fixa	-	4.691.786,02	-	12.699.851,33	-	17.391.637,35
Dipòsits en entitats de crèdit	-	-	5.644.782,96	-	-	5.644.782,96
<i>Crèdits per operacions d'assegurança directa:</i>						
• Prenedors d'assegurances	-	-	438.690,40	-	-	438.690,40
• Mediadors	-	-	89.438,51	-	-	89.438,51
• Reassegurança	-	-	76.263,16	-	-	76.263,16
<i>Altres crèdits:</i>						
• Amb Administracions Públiques	-	-	201.352,22	-	-	201.352,22
• Resta de crèdits	-	-	616.967,42	-	-	616.967,42
Tresoreria	3.275.277,33	-	-	-	-	3.275.277,33
TOTAL ACTIUS FINANCERS	3.275.277,33	4.905.638,54	7.067.494,67	12.699.851,33	4.426.571,67	32.374.833,54

ACTIUS FINANCERS EXERCICI 2010	Efectiu i altres medis líquids equivalents	Disponibles per a la venta	Préstecs i partides a cobrar	Cartera d'inversió a venciment	Participació en entitats del grup i associades	Total
<i>Instruments de patrimoni:</i>						
• Inversions financeres en capital	-	7.257,49	-	-	4.440.827,42	4.448.084,91
• Participació en fons d'inversió	-	-	-	-	-	-
<i>Valors representatius de deute:</i>						
• Valors de renda fixa	-	6.385.875,91	-	13.252.890,58	-	19.638.766,49
Dipòsits en entitats de crèdit	-	-	5.478.980,81	-	-	5.478.980,81
<i>Crèdits per operacions d'assegurança directa:</i>						
• Prenedors d'assegurances	-	-	365.152,07	-	-	365.152,07
• Mediadors	-	-	198.910,28	-	-	198.910,28
• Reassegurança	-	-	68.598,72	-	-	68.598,72
<i>Altres crèdits:</i>						
• Amb Administracions Públiques	-	-	160.308,32	-	-	160.308,32
• Resta de crèdits	-	-	379.128,26	-	-	379.128,26
Tresoreria	2.021.743,33	-	-	-	-	2.021.743,33
TOTAL ACTIUS FINANCERS	2.021.743,33	6.393.133,90	6.651.078,46	13.252.890,58	4.440.827,42	32.759.673,69

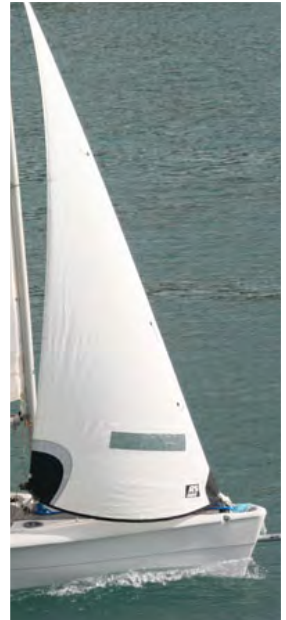

PASSIUS FINANCERS	Préstecs i partides a pagar	
	Exercici 2011	Exercici 2010
Dipòsits rebuts per reassegurança cedida	35.935,39	32.021,76
Deutes per operacions d'assegurances::		
- Amb assegurats	(41.324,45)	(3.341,58)
- Amb mediadors	74.983,90	115.243,77
- Deutes condicionats	152.830,03	2.076,22
Deutes per operacions de reassegurança	(61.859,24)	(27.641,62)
Deutes amb entitats de crèdit	112,77	727.737,52
<i>Altres deutes:</i>		
- Fiscals i socials	307.058,78	617.529,27
- Resta de deutes	645.712,29	918.381,98
TOTAL PASSIUS FINANCERS	1.113.449,47	2.382.007,32

actius financers disponibles per a la venda

El seu detall és el següent:

	Exercici 2011			Exercici 2010		
	Valor en llibres	Valor raonable	Deteriorament Acumulat	Valor en llibres	Valor raonable	Deteriorament acumulat
Inversions financeres en capital	6.826,66	6.826,66	-	7.257,49	7.257,49	-
Fons d'inversió	207.025,86	207.025,86	-	-	-	-
Valors representatius de deute:						
- Obligacions	2.429.859,31	2.429.859,31	-	888.540,19	888.540,19	-
- Bons	1.925.046,62	1.925.046,62	-	2.791.218,94	2.791.218,94	-
- Deute amb entitats financeres avalat	-	-	-	2.369.206,30	2.369.206,30	-
- Accions preferents	300.819,36	300.819,36	-	300.849,75	300.849,75	-
- Obligacions Sociedad Balmes Avenida	36.060,73	36.060,73	-	36.060,73	36.060,73	-
TOTAL	4.905.638,54	4.905.638,54	-	6.393.133,40	6.393.133,40	-



inversions financeres en capital

El seu detall és el següent:

	Exercici 2011			Exercici 2010		
	Valor en llibres	Valor raonable	Deteriorament Acumulat	Valor en llibres	Valor raonable	Deteriorament acumulat
Iuristravel, S.A.	797,17	797,17	430,83	1.228,00	1.228,00	-
Telefónica	5.997,64	5.997,64	-	5.997,64	5.997,64	-
Antena 3	31,85	31,85	-	31,85	31,85	-
	6.826,66	6.826,66	430,83	7.257,49	7.257,49	-

obligacions

El seu detall és el següent:

Exercici 2011	Nominal	Canvi	Interès	Import
Obligacions de l'Estat	789.000,00	113,34%	5,50%	894.249,87
Obligacions Electricité France	1.000.000,00	106,61%	5,625%	1.066.100,00
Obligacions de Gas Natural	500.000,00	100%	5,125%	500.000,00
				2.460.349,87
Interessos meritats incorporats als valors				(30.490,56)
TOTAL				2.429.859,31

Exercici 2010	Nominal	Canvi	Interès	Import
Obligacions de l'Estat	220.000	109,918%	5,50%	241.818,72
Obligacions de l'Estat	569.000	109,918%	5,50%	625.431,16
Obligacions de l'Estat	42.000	100%	5,35%	42.000,00
				909.249,88
Interessos meritats incorporats als valors				(20.709,69)
TOTAL				888.540,19

bons

El seu detall és el següent:

Exercici 2011	Nominal	Canvi	Interès	Import
Bons UBS	300.000,00	-	variable	297.939,20
Bons La Caixa	1.500.000,00	100,33%	3,375%	1.504.918,85
				1.802.858,05
Interessos meritats incorporats als valors				122.188,57
TOTAL				1.925.046,62

Exercici 2010	Nominal	Canvi	Interès	Import
Bons Electricité France	1.000.000,00	106,61%	5,625%	1.066.100,00
Bons UBS	300.000,00	-	variable	297.939,20
Bons Caja Madrid	1.300.000,00	98,05%	5,18%	1.274.650,00
				2.638.689,20
Interessos meritats incorporats als valors				152.529,74
TOTAL				2.791.218,94

deute entitats financeres avalada per l'Estat

El seu detall és el següent:

Exercici 2010	Nominal	Canvi	Interès	Import
La Caixa	1.500.000	100,33%	3,375%	1.504.918,85
Banco Popular	300.000	99,77%	3%	299.322,00
ING Bank	500.000	100,47%	3,375%	502.374,33
				2.306.615,18
Interessos meritats incorporats als valors				62.591,12
TOTAL				2.369.206,30

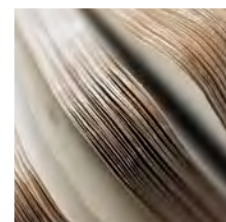



participacions preferents

Correspon a participacions preferents perpetues de La Caixa per un import de 301.000 euros adquirides amb data 1 de Juny de 1999, retribuïdes amb un dividend trimestral indexat a l'Euribor a 3 mesos més 0,06.

sociedad Balmes Avenida, SA

Correspon a l'adquisició de títols-obligacions amb garantia hipotecària de l'immoble del carrer Balmes, 169 de Barcelona emeses per la Sociedad Balmes Avenida, SA (Círculo Ecuestre).

préstecs i partides a cobrar

El seu detall és el següent:

	Exercici 2011			Exercici 2010		
	Valor en llibres	Valor raonable	Deteriorament Acumulat	Valor en llibres	Valor raonable	Deteriorament acumulat
Dipòsits en entitats de crèdit	5.600.000,00	5.600.000,00	-	5.478.980,81	5.478.980,81	-
Crèdits per operacions d'assegurança directe:						
- Prenedors d'assegurances	507.583,91	438.690,40	68.893,51	439.928,57	365.152,07	74.776,50
- Mediadors	89.438,51	89.438,51	-	198.910,28	198.910,28	-
Crèdits per operacions de reasserança	76.263,16	76.263,16	-	68.598,72	68.598,72	-
Altres crèdits:						
- Amb les administracions públiques	201.352,22	201.352,22	-	160.308,32	160.308,32	-
- Personal	112.717,27	112.717,27	-	49.390,91	49.390,91	-
- Altres deutors	864.902,25	864.902,25	-	329.737,35	329.737,35	-
	7.452.257,32	7.383.363,81	68.893,51	6.725.854,96	6.651.078,46	74.776,50

dipòsits en entitats de crèdit

El detall dels dipòsits en entitats de crèdit, la titularitat dels quals presentava la Mútua al tancament de l'exercici, així com la seva evolució, és la següent:

Exercici 2011	Saldos a 31-12-10	Augments	Disminucions	Saldos a 31-12-11
Dipòsits bancaris	5.400.000,00	80.650.000,00	80.450.000,00	5.600.000,00
Interessos meritats incorporats als valors				44.782,96
TOTAL DIPÒSITS EN ENTITATS DE CRÈDIT				5.644.782,96



Exercici 2010	Saldos a 31-12-09	Augments	Disminucions	Saldos a 31-12-09
Dipòsits bancaris	6.780.300,00	71.412.997,72	72.793.297,72	5.400.000,00
Interessos meritats incorporats als valors				78.980,81
TOTAL DIPÒSITS EN ENTITATS DE CRÈDIT				5.478.980,81

crèdits a prenedors d'assegurances

La composició del saldo d'aquest epígraf és la següent:

	Exercici 2011	Exercici 2010
Rebut en gestió ordinària de cobrament, quotes i franquícies	291.480,97	283.375,52
Rebut tornats	235.420,42	174.588,29
Cobraments a compte de mutualistes	(19.317,48)	(18.035,24)
	507.583,91	439.928,57
Provisió per a quotes pendents de cobrament	(68.893,51)	(74.776,50)
TOTAL CRÈDITS A PRENEDORS D'ASSEGURANCES	438.690,40	365.152,07

La provisió per a quotes pendents recull la part que s'estima incobrable d'aquestes quotes, netes de les provisions tècniques sobre elles constituïdes i de les comissions.

L'import calculat i comptabilitzat al tancament de l'exercici és raonable, i s'ha disminuït en l'exercici 2011 en 5.882,99 euros (115.635,58 euros de disminució l'exercici precedent).

crèdits a mediadors de l'assegurança

La composició del saldo d'aquest epígraf és la següent:

	Exercici 2011	Exercici 2010
Previsió Mutua, MPS	493,14	-
Mútua Col. Enginyers de Previsió Social	23.247,41	24.706,77
Mútua Expansió, S.L.	23.700,20	133.906,17
Mútua Advocats de Catalunya de Previsió Social	24.755,17	19.090,84
Altres menors	17.242,59	21.206,50
	89.438,51	198.910,28
Provisió per deteriorament risc de crèdit	-	-
TOTAL CRÈDITS A MEDIADORS DE L'ASSEGURANÇA	89.438,51	198.910,28

crèdits per operacions de reassegurança

La composició del saldo d'aquest epígraf és la següent:

	Exercici 2011	Exercici 2010
Alter Mútua dels Advocats	76.263,16	68.598,72
TOTAL CRÈDITS PER REASSEGURANÇA	76.263,16	68.598,72

cartera d'inversió a venciment

El seu detall és el següent:

	Exercici 2011			Exercici 2010		
	Valor en llibres	Valor raonable	Deteriorament Acumulat	Valor en llibres	Valor raonable	Deteriorament acumulat
Valors de renda fixa:						-
- Obligacions	3.238.031,73	3.238.031,73	-	3.940.706,97	3.940.706,97	-
- Bons	8.471.912,39	8.471.912,39	-	2.995.460,46	2.995.460,46	-
- Pagarés			-	5.966.100,04	5.966.100,04	-
- Deute subordinat	108.182,33	108.182,33	-	54.182,33	54.182,33	-
- Deute Junta d'Andalusia	253.704,10	253.704,10	-	251.979,97	251.979,97	-
- Cessió d'actius	-	-	-	44.460,81	44.460,81	-
- Cèdules hipotecàries	519.831,86	519.831,86	-	-	-	-
- Lletres del tresor	108.188,92	108.188,92	-	-	-	-
	12.699.851,33	12.699.851,33	-	13.252.890,58	13.252.890,58	-

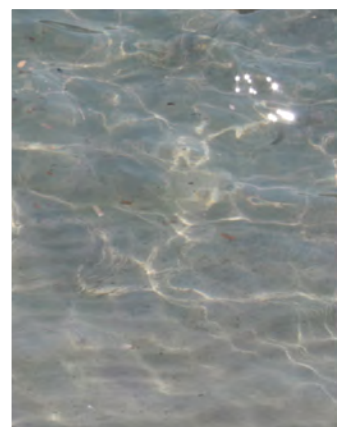

obligacions

El seu detall és el següent:

Exercici 2011	Nominal	Canvi	Interès	Import
Obligacions Abertis	100.000,00	100,44%	4,75%	100.444,36
Obligacions Abertis	500.000,00	101,11%	4,625%	505.550,00
Obligacions Roche	700.000,00	103,00%	4,625%	720.986,82
Obligacions Telefónica Eur.	176.000,00	111,89%	5,13%	196.931,07
Obligacions Volkswagen Int.	185.000,00	107,98%	4,875%	199.754,54
Obligacions Repsol Int.	182.000,00	106,67%	4,625%	194.143,31
Obligacions Criteria	1.000.000,00	101,60%	4,125%	1.016.000,00
Obligacions Electricité France	265.000,00	100%	5,50%	265.000,00
				3.198.810,10
Interessos meritats incorporats als valors				39.221,63
Provisió per deteriorament				-
TOTAL OBLIGACIONS A VENCIMENT				3.238.031,73

Exercici 2010	Nominal	Canvi	Interès	Import
Obligacions de l'Estat	500.000,00	106,90%	5,35%	534.500,00
Obligacions Abertis	100.000,00	100,444%	4,75%	100.444,36
Obligacions de l'Estat	700.000,00	100,65%	5,35%	704.531,93
Obligacions Telefónica Eur.	176.000,00	111.893%	5,25%	196.931,07
Obligacions Volkswagen Int.	185.000,00	107,975%	4,875%	199.754,54
Obligacions Repsol Int.	182.000,00	106,672%	4,625%	194.143,31
Obligacions Abertis	500.000,00	101,11%	4,625%	505.550,00
Obligacions Criteria				1.016.000,00
Obligacions Gas Natural	500.000,00	100%	5,125%	500.000,00
				3.951.855,21
Interessos meritats incorporats als valors				(11.148,24)
Provisió per deteriorament				-
TOTAL OBLIGACIONS A VENCIMENT				3.940.706,97



bons

El seu detall és el següent:

Exercici 2011	Nominal	Canvi	Interès	Import
Bons Telefónica	200.000,00	98,99%	5,58%	197.970,82
Bons Telefónica	300.000,00	100%	4,97%	300.000,00
Bons Telefónica	400.000,00	100%	3,41%	400.000,00
Boncs Banc Popular	300.000,00	99,77%	3%	299.322,00
Boncs Banc Popular	500.000,00	100%	4,79%	500.000,00
Bons BBVA	300.000,00	100%	4%	300.000,00
Bons Banc de Santander	300.000,00	100%	4,25%	300.000,00
Bons ING AV	500.000,00	100,47%	3,375%	502.374,33
Bons Generalitat de Catalunya	300.000,00	100%	5,375%	300.000,00
Bons Caja de Madrid	500.000,00	100%	5,25%	500.000,00
Bons GTD ICO	1.000.000,00	100%	4,5%	1.000.000,00
Bons FROB	500.000,00	100%	5%	500.000,00
Bons ICO	400.000,00	100%	4,4%	400.000,00
Bons ICO	500.000,00	100%	6%	500.000,00
Bons FADE	500.000,00	100%	5,9%	500.000,00
Bons Caixabanc	500.000,00	100%	4,125%	500.000,00
Bons Repsol	400.000,00	100%	4,25%	400.000,00
Bons Iberdrola	900.000,00	100%	4,75%	900.000,00
				8.299.667,15
Interessos meritats incorporats als valors				193.237,10
TOTAL BONS A VENCIMENT				8.492.904,25

Exercici 2010	Nominal	Canvi	Interès	Import
Bons Roche Holding	700.000	102,998%	4,625%	720.986,82
Bons de l'Estat	1.000.000	102,70%	4,10%	1.027.000,00
Bons Telefónica	200.000	98,99%	5,58%	197.970,82
Bons Iberdrola	1.000.000	102,91%	6,375%	1.029.130,00
				2.975.087,64
Interessos meritats incorporats als valors				20.372,82
TOTAL BONS A VENCIMENT				2.995.460,46

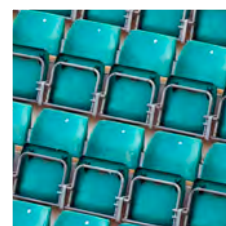

pagarés

El seu detall és el següent:

Exercici 2010	Nominal	Canvi	Interès	Import
Pagarés La Caixa	2.073.000,00	96,525%	3,61%	2.000.963,13
Pagarés La Caixa	500.000,00	97,703%	3,25%	488.516,52
Pagarés La Caixa	1.000.000,00	98,518%	3,00%	985.181,79
Pagarés La Caixa	231.000,00	97,010%	3,75%	224.093,02
Pagarés La Caixa	1.250.000,00	96,618%	3,50%	1.207.729,46
Pagarés La Caixa	1.000.000,00	96,589%	3,60%	965.894,66
				5.872.378,58
Interessos meritats incorporats als valors				93.721,46
TOTAL PAGARÉS A VENCIMENT				5.966.100,04

participació en entitats del grup i associades

La Mútua té vinculació amb les següents entitats que es consideren dependents:

EXERCICI 2011							
Denominació	Domicili	Forma jurídica	Activitat	% Capital i drets de vot	(1) Patrimoni Net	Resultat de l'exercici	Valor comptable de la participació
Mutual Acció, SL	Tuset,5-11, (BCN)	SL	Possessió de valors	100%	4.389.047,40	1.443,45	4.389.047,40
Mutual Expansió, SL	Tuset,5-11, (BCN)	SL	Assessorament	100%(2)	187.885,91	24.611,78	-
MGC Consultors i Gestors de Riscos, Corredoria d'Assegurances, SL	Tuset,5-11, (BCN)	SL	Corredoria d'assegurances	92,26%	40.672,31	(33.631,99)	37.524,27
Institut Quirúrgic Estètica i Odontologia, SA	València, 211 (BCN)	SA	Prestació serveis mèdics	100%(2)	4.238.186,16	(150.367,15)	-
Grup Mútua General de Catalunya Gestió Corporativa, AIE	Tuset,5-11, (BCN)	AIE	Prestacions auxiliars als socis de la Mútua	100%	-	-	-
							4.426.571,67

(1) La xifra de patrimoni net incorpora el resultat de l'exercici

(2) Domini indirecte

EXERCICI 2010

Denominació	Domicili	Forma jurídica	Activitat	% Capital i drets de vot	(1) Patrimoni Net	Resultat de l'exercici	Valor comptable de la participació
Mutual Acció, SL	Tuset,5-11, (BCN)	SL	Possessió de valors	100%	4.387.597,88	(201.189,33)	4.386.324,61
Mutual Expansió, SL	Tuset,5-11, (BCN)	SL	Assessorament	100%(2)	333.274,13	34.035,84	
MGC Consultors i Gestors de Riscos, Corredoria d'Assegurances, SL	Tuset,5-11, (BCN)	SL	Corredoria d'assegurances	92,26%	93.122,93	16.148,76	54.502,81
Institut Quirúrgic Estètica i Odontologia, SA	València, 211 (BCN)	SA	Prestació serveis mèdics	100%(2)	4.388.553,51	(184.332,77)	-
Grup Mútua General de Catalunya Gestió Corporativa, AIE	Tuset,5-11, (BCN)	AIE	Prestacions auxiliars als socis de la Mútua	100%	-	-	-
							4.440.827,42

(1) La xifra de patrimoni net incorpora el resultat de l'exercici

(2) Domini indirecte

Les entitats del grup i associades no cotitzen en borses de valors i no han distribuït dividendes durant els exercicis 2011 i 2010, llevat de la societat Mutual Expansió, SL que ha aprovat una distribució de dividendes de 170.000 euros al seu soci únic Mutual Acció, SL.

Amb data 31 de desembre de 2009 la Junta Directiva de la Mútua aprovà per unanimitat aportar les accions adquirides d'Institut Quirúrgic Estètica i Odontologia, SA com a aportació no dinerària a l'ampliació de capital en curs de Mutual Acció, SL que a dita data es trobava en tràmit.

La valoració efectuada a les accions que posseïa la Mútua d'Institut Quirúrgic Estètica i Odontologia, SA es determinà en

3.218.422,14 euros, registrant-se una pèrdua, en conseqüència, de 786.797,86 euros.

Amb data 8 d'abril de 2010 Mutual Acció, SL va procedir a elevar a públic l'acord d'augment de capital de 3.218.422,14 euros, subscrit íntegrament per la Mútua com a soci únic, materialitzant-se l'aportació de les accions que aquesta posseïa d'Institut Quirúrgic Estètica i Odontologia, SA, com a desemborsament del referit augment de capital.

L'evolució de les correccions valoratives per deteriorament de valor de les diferents participacions de les que la Mútua és titular és la següent:

	Mutual Acció, SL	MGC Consultors	TOTAL
Deteriorament acumulat exercici 2009	45.240,86	-	45.240,86
Deteriorament registrat exercici 2010	201.183,26	848,51	202.031,77
Deteriorament acumulat exercici 2010	246.424,12	848,51	247.272,63
Deteriorament registrat exercici 2011	(1.443,45)	16.130,03	14.686,58
Deteriorament acumulat exercici 2011	244.980,67	16.978,54	261.959,21

Deutes amb mediadors

El seu detall és el següent:	Exercici 2011	Exercici 2010
Mutual Expansió, SL	73.341,02	41.253,54
Unió Empresaris de l'Anoia	25.059,12	24.235,62
Col. Adm. Finques Barcelona-Lleida	9.709,61	12.074,55
Col. Enginyers Industrials Barcelona	11.787,93	6.895,85
Col. Fisioterapeutes de Catalunya	9.862,41	5.974,85
Col. Economistes de Catalunya	7.636,03	4.858,94
Altres menors	13.472,98	19.950,42
TOTAL DEUTES AMB MEDIADORS	150.869,10	115.243,77

deutes amb entitats de crèdit

En relació amb els deutes bancaris pendents de pagament al tancament de l'exercici, la Mútua no ha impagat cap part de principal ni dels interessos que s'han produït durant l'exercici.

venciment dels instruments financers amb venciment determinat

ACTIUS FINANCERS	Exercici 2011				Exercici 2010			
	Actius financers disponibles per a la venda	Préstecs i partides a cobrar	Cartera d'inversió a venciment	TOTAL	Actius financers disponibles per a la venda	Préstecs i partides a cobrar	Cartera d'inversió a venciment	TOTAL
2011	-	-	-	-	1.468.910,92	6.651.078,46	9.274.034,02	17.394.023,40
2012	1.572.872,10	7.067.494,67	430.800,27	9.071.167,04	1.804.240,85	-	-	1.804.240,85
2013	-	-	3.201.723,05	3.201.723,05	-	-	1.564.075,75	1.564.075,75
2014	-	-	3.136.871,99	3.136.871,99	502.374,33	-	1.310.587,67	1.812.962,00
2015	-	-	396.397,84	396.397,84	-	-	-	-
2016	-	-	4.396.091,09	4.396.091,09	-	-	-	-
Més de cinc anys	3.118.913,92	-	1.137.967,09	4.256.881,01	2.610.349,81	-	1.104.193,14	3.714.542,95
Total	4.691.786,02	7.067.494,67	12.699.851,33	24.459.132,02	6.385.875,91	6.651.078,46	13.252.890,58	26.289.844,95
Menys part a curt termini	1.572.872,10	7.067.494,67	430.800,27	9.071.167,04	1.468.910,92	6.651.078,46	9.274.034,02	17.394.023,40
Total a llarg termini	3.118.913,92	-	12.269.051,06	15.387.964,98	4.916.964,99	-	3.978.856,56	8.895.821,55

PASSIUS FINANCERS	Exercici 2011			Exercici 2010		
	Deutes amb entitats de crèdit	Resta de partides a pagar	TOTAL	Deutes amb entitats de crèdit	Resta de partides a pagar	TOTAL
2011	-	-	-	88.696,64	1.654.269,80	1.742.966,44
2012	112,77	1.113.336,70	1.113.449,47	92.254,42	-	92.254,42
2013	-	-	-	96.191,04	-	96.191,04
2014	-	-	-	100.179,37	-	100.179,37
2015	-	-	-	104.333,05	-	104.333,05
2016	-	-	-	-	-	-
Més de cinc anys	-	-	-	246.083,00	-	246.083,00
Total	112,77	1.113.336,70	1.113.449,47	727.737,52	1.654.269,80	2.382.007,32
Menys part a curt termini	112,77	1.113.336,70	1.113.449,47	88.696,64	1.654.269,80	1.742.966,44
Total a llarg termini	-	-	-	639.040,88	-	639.040,88

informació sobre la naturalesa i el nivell de risc procedent d'instruments financers

La gestió dels riscos financers de la Mútua està centralitzada en la Direcció General, que té establerts els mecanismes necessaris per a controlar l'exposició a les variacions en els tipus d'interès i tipus de canvi, així com als riscos de canvi i liquiditat. A continuació s'indiquen els principals riscos financers que impacten en la Mútua.

a) Risc de crèdit

És el risc d'incórrer en pèrdues per l'incompliment de les obligacions contractuals de pagament per part d'un deutor o les variacions en la prima de risc lligades a la solvència financera d'aquest.

Els principals riscos de crèdit es concentren en els "Crèdits per operacions d'assegurança directa". A tal efecte la Mútua analitza periòdicament el nivell de risc i provisiona els imports necessaris d'acord amb el resultat de l'anàlisi esmentada basada en la pròpia experiència de l'entitat. A 31 de desembre de 2011 la Mútua té registrada una provisió per aquest concepte per 68.893,51 euros (74.776,50 euros al 2010).

b) Risc de liquiditat

És el risc que es refereix a la possibilitat de que no es pugui desinvertir en un instrument financer amb la suficient rapidesa i sense incórrer en costos addicionals significatius o al risc associat de no disposar de liquiditat en el moment en que s'ha de fer front a les obligacions de pagament.

Una gestió prudent del risc de liquiditat implica el manteniment de suficient efectiu i valors negociables, així com disponibilitat de finançament, per fer front de forma puntual a tots els compromisos.



El risc de liquiditat es gestiona a la Mútua mitjançant el manteniment d'una adequada posició de liquiditat a curt termini en tot moment.

c) Risc de mercat

Es refereix al risc que el valor d'un instrument financer pugui variar degut als canvis en el preu de les accions, dels tipus d'interès o dels tipus de canvi. La conseqüència d'aquests riscos són la possibilitat d'incórrer en decrements del patrimoni net o en pèrdues pels moviments dels preus de mercat i/o per la fallida de les posicions que formen la cartera de participacions, no de negociació, amb un horitzó a mig i llarg termini.

Els instruments en que inverteix la Mútua són emesos en bona part per entitats públiques, mentre que els emesos per entitats privades gaudeixen d'un elevat "rating"

d) Risc de tipus d'interès

És política de la Mútua no acudir més que en casos excepcionals a endeutament amb tercers mitjançant recursos aliens a mig/llarg termini referenciats a índex variables d'interès, habitualment l'Euribor, amb la qual cosa es mitiga substancialment aquest risc de tipus d'interès.

e) Risc de tipus de canvi

El risc de tipus de canvi és pràcticament inexistent ja que la Mútua realitza escasses transaccions fora de la zona euro, no té participacions a l'estranger, i el seu finançament i inversió estaria denominat en euros.

10 fons propis

fons mutual

L'evolució del fons mutual de la Mútua ha estat la següent:

	Euros
Fons mutual a 31-12-09	4.250.000,00
Augment del fons mutual procedent de reserves disponibles, per transformació de la Mútua de mutualitat de previsió social en mútua general d'assegurances a prima fixa	6.868.723,94
Fons mutual a 31-12-10	11.118.723,94
Moviments del 2011	-
Fons mutual a 31-12-11	11.118.723,94

El fons mutual al tancament de l'exercici 2009 ascendia a 4.250 milers d'euros, xifra constituïda l'exercici 2001 i necessària per poder actuar des d'aleshores com a mutualitat de previsió social sense limitació en les prestacions econòmiques sobre les cobertes de Vida, Accidents i Malaltia.

Tal i com s'ha indicat a la Nota 1 d'aquesta memòria, el gener de 2010 es va rebre l'autorització dels organismes reguladors de l'activitat de la Mútua per a la seva transformació de mutualitat de previsió social a mútua d'assegurances a prima fixa, la qual cosa comportava l'establiment d'un fons mutual de 11.118.723,94 euros, import mínim determinat a la legislació vigent per a les mútues a prima fixa que pretenguin operar en els següents rams:

Rams	Mínim de fons
Vida, caució, crèdit, qualsevol dels que cobreixin el risc de responsabilitat civil i en l'activitat exclusivament asseguradora	9.015.181,57
Accidents, malaltia, defensa jurídica, assistència i decessos	2.103.542,37
Total	11.118.723,94

En conseqüència, en data 11 de maig de 2010, i davant del notari de Barcelona D. Tomás Giménez Duart, amb número del seu protocol 1895/2010, s'elevà a escriptura pública l'acord de transformació de la mutualitat en mútua d'assegurances a prima fixa, acordada en l'Assemblea General Extraordinària de data 22 d'abril de 2008 i ratificada en la de data 14 d'octubre de 2008 i, en compliment dels acords adoptats en les referides assemblees, s'elevà l'import del fons mutual de la Mútua fins a la quantitat de 11.118.723,94 euros, és a dir augmentant-lo en 6.868.723,94 euros, amb càrrec a les reserves disponibles a l'efecte de la Mútua.

reserves patrimonials

La composició del saldo d'aquest epígraf és la següent:

	Exercici 2011	Exercici 2010
Reserves legals i estatutàries	2.068.458,99	1.831.121,62
Reserva d'estabilització	19.133,52	19.133,52
Altres reserves	28.993.321,37	30.873.367,69
TOTAL RESERVES PATRIMONIALS	31.080.913,88	32.723.622,83

reserves legals i estatutàries

Durant l'exercici 2011 s'han incrementat en 237.337,37 euros amb motiu de l'aplicació del resultat de l'exercici 2010.

reserva d'estabilització

Atenent a l'establert en la cinquena part del Pla General de Comptabilitat de les entitats asseguradores, la reserva d'estabilització es reconeix en el patrimoni net. Anualment el seu import s'incrementa en la quantia exigida en la normativa d'ordenació i supervisió de les assegurances privades amb càrrec al patrimoni net.

altres reserves

L'evolució de l'apartat d'altres reserves ha estat la següent:

	Euros
Altres reserves a 31-12-09	37.634.211,73
Traspàs del resultat de l'exercici 2009	110.005,90
Mutualistes San Juan Bosco 2010	(2.126,00)
Traspàs a fons mutual per l'augment del mateix per raó de la transformació en mútua d'assegurances a prima fixa	(6.868.723,94)
Altres reserves a 31-12-10	30.873.367,69
Mutualistes San Juan Bosco 2011	(1.848,00)
Traspàs del resultat de l'exercici 2010	2.136.036,36
Minusvàlua immobles afectes a la revaloració de l'exercici 2008	(4.014.234,68)
Altres reserves a 31-12-11	28.993.321,37

Dins d'altres reserves la Mútua registrà durant l'exercici 2008 un import de 15.673.184,74 euros fent ús del regulat en la disposició addicional primera del nou Pla General de Comptabilitat de les entitats asseguradores, procedí a valorar els seus immobles, a la data de transició a l'esmentat Pla, al seu valor raonable. A aquests efectes els valors donats per les taxacions efectuades, dins el marc jurídic vigent, van ser considerats valor en llibres revalorat utilitzant-los com cost atribuït a la data de transició.

Al tancament de l'exercici 2011 la Mútua ha procedit a valorar els seus immobles mitjançant taxacions externes efectuades dins el marc jurídic vigent per tal de reflectir als seus comptes el valor raonable dels mateixos al tancament de l'exercici referit. Com a conseqüència de les esmentades taxacions externes s'ha posat de manifest la necessitat d'ajustar el valor comptable dels immobles en 5.352.312,91 euros, amb càrrec a resultats de l'exercici per 678.837,12 euros i a "Altres reserves" per 4.014.234,68 euros, un cop deduït l'import de 1.338.078,23 euros de l'efecte fiscal que ha estat considerat als comptes d'impostos diferits.



11 administracions públiques i situació fiscal

11.1) Saldos corrents mantinguts amb les Administracions Públiques.

	Exercici 2011		Exercici 2010	
	Saldos deutors	Saldos creditors	Saldos deutors	Saldos creditors
<i>Hisenda Pública</i>				
Hisenda Pública deutora per IVA	(3,95)	-	-	-
Hisenda Pública deutora per I. Societats	201.352,22	-	158.530,62	-
IVA Suportat pendent declaració	-	-	1.777,70	-
Actius per impostos diferits	425.166,30	-	390.345,55	-
Creditora per IRPF	-	158.747,61	-	143.923,23
Creditora per rendiment del capital mobiliari	-	2.432,55	-	17.362,22
Creditora per Impost sobre Societats	-	-	-	340.212,57
IVA repercutit pendent declaració	-	40.545,01	-	10.396,55
Passius per impostos diferits	-	3.971.369,93	-	5.336.015,30
Organismes de la Seguretat Social	-	-	-	-
Cotitzacions socials	-	103.250,50	-	105.634,70
Total Administracions Públiques	626.514,57	4.276.345,60	550.653,87	5.953.544,57

Degut a que determinades operacions tenen diferent consideració a efectes de la tributació per l'Impost sobre Societats i de l'elaboració d'aquests comptes anuals, la base imposable de l'exercici pot diferir del resultat comptable. L'impost diferit o anticipat sorgeix de la imputació d'ingressos i despeses en períodes diferents a efectes de la normativa fiscal vigent i de la relativa a la preparació dels comptes anuals.

La conciliació del resultat comptable amb la base imposable de l'Impost sobre Societats és la següent:

Resultat comptable de l'exercici 2011			539.318,70
	Augments	Disminucions	
<i>Diferències permanents</i>			179.146,05
- Impost sobre Societats	178.652,46	-	
- Despeses no deduïbles	493,59	-	
<i>Diferències temporànies</i>			245.551,58
- Per dotació provisions	15.959,52	-	
- Per amortitzacions	107.156,48	7.699,58	
- Per dotació primes pendents cobrament	56.950,88	49.637,52	
- Per provisió responsabilitats al personal	16.553,25	-	
- Per llibertat d'amortització 2011	91.349,98	-	
- Per altres conceptes	14.918,57	-	
BASE IMPOSABLE FISCAL			964.016,33

Resultat comptable de l'exercici 2010	Augments	Disminucions	2.373.373,73
<i>Diferències permanents</i>			1.227.692,02
- Impost sobre Societats	899.082,71	-	
- Despeses no deduïbles	328.609,31	-	
<i>Diferències temporànies</i>			(34.084,48)
- Per dotació provisions	109.078,76	-	
- Per amortitzacions	111.567,60	170.058,03	
- Per dotació primes pendents cobrament	49.637,52	149.228,90	
- Per altres conceptes	14.918,57	-	
BASE IMPOSABLE FISCAL			3.566.981,27

De conformitat amb la normativa fiscal vigent, les mútues d'assegurances i reassurances a prima fixa es troben subjectes a l'Impost sobre Societats, en el seu règim general, al tipus del 25%.

La determinació de l'import a pagar per Impost sobre Societats és la següent:

	Exercici 2011	Exercici 2010
Base imposable fiscal	964.016,33	3.566.981,27
Quota tributària al 25%	241.004,08	891.745,32
Deduccions per		
- Formació del personal	(963,73)	(1.183,74)
Quota líquida	240.040,35	890.561,58
Retencions i pagaments a compte	(440.059,04)	(550.349,01)
IMPOST A PAGAR (TORNAR)	200.018,69	340.212,57



La determinació de l'Impost sobre Beneficis meritat és la següent:

Resultat comptable de l'exercici 2011	Augments	Disminucions	539.318,70
<i>Diferències permanents</i>			179.146,05
- Impost sobre Societats	178.652,46	-	
- Despeses no deduïbles	493,59	-	
			718.464,75
Quota tributària al25%			179.616,19
Deduccions aplicades a l'exercici			(963,73)
TOTAL IMPOST CORRENT			178.652,46

Resultat comptable de l'exercici 2010	Augments	Disminucions	2.373.373,73
Diferències permanents			1.227.692,02
- Impost sobre Societats	899.082,71	-	
- Despeses no deduïbles	328.609,31	-	
			3.601.065,75
Quota tributària al25%			900.266,44
Deduccions aplicades a l'exercici			(1.183,74)
TOTAL IMPOST CORRENT			899.082,70

11.2) Situació fiscal

La Mútua té oberts a inspecció de les autoritats fiscals, per a tots els impostos que li són aplicables, els exercicis no prescrits.

Donades les especials circumstàncies en que es desenvolupen en el nostre país les qüestions fiscals i a les possibles interpretacions que la inspecció fiscal pugui donar a un fet o situació determinada, solament poden considerar-se com definitives les liquidacions practicades de tots els impostos que hagin superat el període de prescripció administrativa de quatre anys.

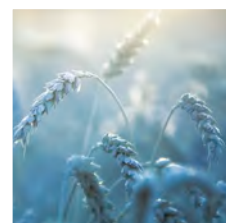

11.3) Diferències temporànies

En el quadre següent es desglossa el detall de moviments pels exercicis 2011 i 2010 dels epígrafs d'actius i passius per impostos diferits, diferenciant l'import dels mateixos relatiu a partides carregades o abonades contra el patrimoni net.

Exercici 2011	Saldo inicial	Resultats	Procedents de Patrimoni	Baixes	Saldo final
ACTIUS					
Per amortització	140.166,82	26.789,12	-	(1.924,90)	165.031,04
Per immobilitzat	15.042,06	-	-	-	15.042,06
Per premi jubilació	20.731,76	4.138,31	-	-	24.870,07
Per pensions	102.831,98	-	-	-	102.831,98
Per primes pendents cobrament	84.303,24	14.237,72	-	(12.409,38)	86.131,58
Per deteriorament inversions financeres	27.269,69	3.989,88	-	-	31.259,57
	390.345,55	49.155,03	-	(14.334,28)	425.166,30
PASSIUS					
Per reinversió	71.701,68	-	-	(3.729,64)	67.972,04
Per llibertat amortització	39.918,71	-	-	(22.837,50)	17.081,21
Per revaloració actius (veure notes 6 i 10)	5.224.394,91	-	(1.338.078,23)	-	3.886.316,68
	5.336.015,30	-	(1.338.078,23)	(26.567,14)	3.971.369,93

Exercici 2010	Saldo inicial	Resultats	Procedents de Patrimoni	Baixes	Saldo final
ACTIUS					
Per amortització	114.870,72	27.891,90	-	(2.595,80)	140.166,82
Per immobilitzat	15.042,06	-	-	-	15.042,06
Per premi jubilació	20.731,76	-	-	-	20.731,76
Per pensions	102.831,98	-	-	-	102.831,98
Per primes pendents cobrament	109.201,08	12.409,39	-	(37.307,23)	84.303,24
Per deteriorament inversions financeres		27.269,69	-	-	27.269,69
	362.677,60	67.570,98	-	(39.903,03)	390.345,55
PASSIUS					
Per reinversió	75.431,32	-	-	(3.729,64)	71.701,68
Per llibertat amortització	-	39.918,71	-	-	39.918,71
Per revaloració actius (veure notes 6 i 10)	5.224.394,91	-	-	-	5.224.394,91
	5.299.826,23	39.918,71	-	(3.729,64)	5.336.015,30

12 provisions tècniques

L'evolució i composició de les diferents provisions constituïdes per la Mútua és la següent:

EXERCICI 2011	Saldos a 31-12-2010	Dotació neta	Saldos a 31-12-2011
PROVISIONS TÈCNIQUES PRIMES:			
- Provisions no consumides VIDA	90.723,72	(6.615,20)	84.108,52
TOTAL PROVISIONS TÈCNIQUES PRIMES	90.723,72	(6.615,20)	84.108,52
PROVISIONS TÈCNIQUES PRESTACIONS:			
- Provisions matemàtiques VIDA	2.713.079,84	(267.539,50)	2.445.540,34
- Provisions per prestacions pendents de declaració NO VIDA	1.120.675,06	(204.421,08)	916.253,98
- Provisions per prestacions pendents de liquidació NO VIDA	8.895.445,51	(760.005,08)	8.135.440,43
- Provisions per prestacions pendents de pagament NO VIDA	6.614.517,37	414.961,28	7.029.478,65
- Provisions per despeses internes de prestacions NO VIDA	226.274,60	(1.773,41)	224.501,19
- Provisions per prestacions pendents de liquidació VIDA	-	72.500,00	72.500,00
- Provisions per despeses internes de prestacions VIDA	-	1.776,25	1.776,25
TOTAL PROVISIONS TÈCNIQUES PRESTACIONS	19.569.992,38	(744.501,14)	18.825.490,84

EXERCICI 2010	Saldos a 31-12-2009	Dotació neta	Saldos a 31-12-2010
PROVISIONS TÈCNIQUES PRIMES:			
- Provisions no consumides VIDA	72.857,99	17.865,73	90.723,72
TOTAL PROVISIONS TÈCNIQUES PRIMES	72.857,99	17.865,73	90.723,72
PROVISIONS TÈCNIQUES PRESTACIONS:			
- Provisions matemàtiques VIDA	3.458.839,10	(745.759,26)	2.713.079,84
- Provisions per prestacions pendents de declaració NO VIDA	1.135.756,88	(15.081,82)	1.120.675,06
- Provisions per prestacions pendents de liquidació NO VIDA	7.790.785,37	1.104.660,14	8.895.445,51
- Provisions per prestacions pendents de pagament NO VIDA	7.160.558,78	(546.041,41)	6.614.517,37
- Provisions per despeses internes de prestacions NO VIDA	225.071,61	1.202,99	226.274,60
- Provisions per prestacions pendents de liquidació VIDA	120.000,00	(120.000,00)	-
- Provisions per despeses internes de prestacions VIDA	2.940,00	(2.940,00)	-
TOTAL PROVISIONS TÈCNIQUES PRESTACIONS	19.893.951,74	(323.959,36)	19.569.992,38

PROVISIÓ MATEMÀTICA

El seu detall, al tancament de l'exercici, és el següent:

EXERCICI 2011	Saldos a 31-12-2010	Dotació neta	Saldos a 31-12-2011
Previsió Escolar	11.913,15	(854,29)	11.058,86
Vellesa	247.862,28	(289,97)	247.572,31
Plans de Jubilació	1.906.052,78	(238.549,68)	1.667.503,10
Defunció	267.168,49	(19.537,57)	247.630,92
Invalidesa	37.133,51	(4.988,49)	32.145,02
Vida Sencera	9.066,57	(774,95)	8.291,62
Vida Temporal	26.908,39	(476,61)	26.431,78
Sant Joan Bosco	133.147,21	6.796,75	139.943,96
Montepio Conductors	73.827,46	(8.864,69)	64.962,77
TOTAL	2.713.079,84	(267.539,50)	2.445.540,34

EXERCICI 2010	Saldos a 31-12-2009	Dotació neta	Saldos a 31-12-2010
Previsió Escolar	13.240,94	(1.327,79)	11.913,15
Vellesa	248.001,48	(139,20)	247.862,28
Plans de Jubilació	2.565.562,07	(659.509,29)	1.906.052,78
Defunció	289.430,32	(22.261,83)	267.168,49
Invalidesa	40.605,38	(3.471,87)	37.133,51
Vida Sencera	8.794,04	272,53	9.066,57
Vida Temporal	25.720,01	1.188,38	26.908,39
Sant Joan Bosco	183.444,84	(50.297,63)	133.147,21
Montepio Conductors	84.040,02	(10.212,56)	73.827,46
TOTAL	3.458.839,10	(745.759,26)	2.713.079,84



13 Ingressos i despeses



13.1) Despeses de personal

La composició del saldo d'aquest epígraf és la següent:

	Exercici 2011	Exercici 2010
Sous i salaris	5.579.352,78	5.267.444,70
Indemnitzacions	146.116,54	106.218,82
Seguretat Social a càrrec de l'entitat	1.516.788,33	1.400.098,51
Altres despeses socials	698.336,16	1.008.830,96
TOTAL DESPESES DE PERSONAL	7.940.593,81	7.782.592,99

Dins de les despeses de personal s'inclou un import de 2.348.165,79 euros (2.168.292,52 euros el 2010) corresponent a la distribució dels costos d'aquesta naturalesa repercutits per GRUP MÚTUA GENERAL DE CATALUNYA GESTIÓ CORPORATIVA, AIE i imputables a la despesa del personal de l'entitat, que ha estat traspassat laboralment a l'esmentat grup.

13.2) Número mig de persones emprades en el transcurs de l'exercici, distribuït per categories

	Per categories		Per sexes		
	Exercici 2011	Exercici 2010	Exercici 2011	Exercici 2010	
Caps	20,10	13,90	Homes	52,40	62,61
Administratius	72,58	82,75	Dones	113,70	120,66
Comercials	73,42	86,62			
TOTAL	166,10	183,27	TOTAL	166,10	183,27

Així mateix, el número mig de persones emprades per Grup Mútua General de Catalunya Gestió Corporativa, AIE, les despeses de personal de les quals ha estat imputada a la Mútua d'acord amb l'indicat anteriorment és el següent:

	Per categories		Per sexes		
	Exercici 2011	Exercici 2010	Exercici 2011	Exercici 2010	
Caps	7,79	9,00	Homes	28,20	26,88
Administratius	55,80	56,98	Dones	35,39	39,10
TOTAL	63,59	65,98	TOTAL	63,59	65,98

13.3) Ingressos i despeses per permutes

Durant l'exercici 2011 no s'han produït permutes de bens no monetaris i serveis.

14 informació sobre mediambient

L'activitat de la Mútua no té efectes de caràcter mediambiental, no havent incorregut, en conseqüència, en cap despesa o inversió per aquest concepte.

15 combinacions de negocis

Durant l'exercici no s'han dut a terme combinacions de negocis.

16 operacions vinculades

Totes les operacions amb parts vinculades són pròpies del tràfic ordinari de la Mútua i han estat realitzades en condicions de mercat.

16.1) A continuació es desglossen les transaccions amb entitats vinculades dutes a terme i saldos existents la tancament:

	Exercici 2011	Exercici 2010
ACTIUS		
Comptes a cobrar	596.161,30	505.105,42
Total	596.161,30	505.105,42
PASSIUS		
Comptes a pagar	73.341,02	41.253,54
Total	73.341,02	41.253,54
DESPESES		
Serveis	57.796.979,86	53.062.911,75
Comissions	1.361.276,20	1.200.989,66
Total	59.158.256,06	54.263.901,41
INGRESSOS		
Vendes	55.301.774,67	50.756.161,01
Arrendaments	182.131,44	158.457,86
Total	55.483.906,11	50.914.618,87

Així mateix, durant l'exercici 2010 es va vendre immobilitzat de la Mútua a una societat dependent per un import de 40.659,33 euros, corresponent al valor net comptable dels elements en el moment de la seva venda, sense que es produeixi, per tant, cap resultat econòmic a l'efecte.

No s'han produït correccions valoratives per deutes de dubtós cobrament relacionades amb els saldos pendents anteriors.

No s'han reconegut despeses a l'exercici com conseqüència de deutes incobrables o de dubtós cobrament de parts vinculades.

17 altra informació

- 17.1) Els honoraris corresponents a l'auditoria de l'exercici 2011 ascendeixen a 11.984 euros, havent percebut l'auditor 5.104 euros addicionals per l'auditoria dels comptes anuals consolidats i per l'informe especial i complementari de les entitats asseguradores (11.795 i 5.024 euros respectivament l'exercici precedent).
- 17.2) Les retribucions percebudes per l'Alta Direcció de la Mútua durant l'exercici 2011 han estat de 1.048 milers d'euros (981 milers d'euros a l'exercici anterior).

La Mútua no té cap prestació a llarg termini i no s'han registrat indemnitzacions per acomiadaments de membres de l'Alta Direcció. Tampoc s'ha realitzat cap pagament als membres de l'Alta Direcció basat en instruments de patrimoni.

Els administradors de la Mútua no han dut a terme durant l'exercici operacions amb la mateixa.

La Mútua no ha efectuat durant l'exercici cap bestreta ni ha concedit cap crèdit al personal de l'Alta Direcció ni als membres del Consell d'Administració.

- 17.3) La informació relativa a la naturalesa i el propòsit de negoci de la Mútua que no figuren en el balanç i sobre els que no s'hagi informat en altra nota de la memòria, és poc significativa i no ajuda a determinar la posició financera de la Mútua.
- 17.4) Informació sobre emissió de gasos d'efecte hivernacle.

La Mútua no té drets assignats d'aquesta naturalesa, ni contractes de futur relatius a drets d'emissió de gasos d'efecte hivernacle, ni contingències relacionades amb sancions o mesures de caràcter provisional en els termes previstos a la Llei 1/2005.

18 informació segmentada

Tota l'activitat de la Mútua s'ha dut a terme dins el territori espanyol.



19 informació sobre els ajornaments de pagament efectuats a proveïdors

La informació en relació amb els ajornaments de pagament a proveïdors en operacions comercials, és la següent:

Pagaments realitzats i pendents de pagament a la data de tancament del balanç	Exercici 2011		Exercici 2010	
	Import	%	Import	%
Dins del termini màxim legal	3.077.731,24	100,00%	-	-
Resta	-	0,00%	-	-
Total pagaments de l'exercici	3.077.731,24			
Ajornaments que a la data de tancament sobrepassen el termini màxim legal	-	-	-	-

20 fets posteriors

Des de la data de tancament d'exercici fins a la formulació dels presents comptes, no s'ha produït cap fet significatiu a destacar.

21 informació tècnica

21.1) Polítiques comptables relatives als contractes d'assegurança

En la valoració dels actius, passius i ingressos i despeses derivats de contractes d'assegurança, s'utilitzen les hipòtesis que van servir de base per a l'emissió dels referits contractes, especificades en les notes tècniques.

Les estimacions i hipòtesis utilitzades es revisen de forma periòdica i estan basades en la experiència històrica i en altres factors que s'hagin pogut considerar més raonables en cada moment. Si com a conseqüència d'aquestes revisions es produís un canvi d'estimació en un període determinat, el seu efecte s'aplicaria en aqueix període i en el seu cas en els successius.

21.2) Gestió de riscos per contractes d'assegurança

La política de riscos es tradueix en el negoci mitjançant una sèrie de límits, sempre subjectes a la normativa vigent, establerts en les següents matèries:

Risc de subscripció:

Procés disciplinat d'aprovació de productes que es basa en una metodologia de valor consistent amb el mercat i ajustada al nivell de risc.

Establiment de límits de subscripció establerts per a les diferents unitats de negoci.

Establiment de normes de gestió i límits d'autorització en la tramitació, autorització i liquidació de prestacions, gestionades pel Departament de Prestacions.

Límits en la reassegurança

Risc operacional:

Continuïtat del negoci, mitjançant una política i procediments establerts en matèria de continuïtat del negoci.

Seguretat informàtica, mitjançant l'establiment d'una política i procediments en aquesta matèria.

Política i procediment en matèria d'externalització de serveis.

21.3) Condicions tècniques de les principals modalitats d'assegurança de vida

Modalitat	Tipus de cobertura	Taules utilitzades	Interès tècnic	Participació en beneficis
Operacions de capitalització	Jubilació	Producte financer	1%, 3% o 5%	SI
Assegurances de mort a prima periòdica	Assegurances de risc	GKM/F-95	Art. 33.1. a) 1r	NO
Assegurances de supervivència a prima periòdica	Rendes (vitalícia i/o temporal)	GKM/95	Art. 33 1.a) 1r	NO



22 Ingressos i despeses tècnics per seccions

A continuació es detallen els ingressos i despeses per seccions durant l'exercici:

EXERCICI 2011	SECCIONS SANITÀRIES	SECCIONS MALALTIA	SECCIONS ACCIDENTS	TOTAL SECCIONS NO VIDA	SECCIONS VIDA	TOTAL SECCIONS
Primes meritades	60.479.122,37	944.169,33	247.242,07	61.670.533,77	380.053,06	62.050.586,83
Reassegurança acceptada	12.219.196,37	-	-	12.219.196,37	-	12.219.196,37
Variació provisió primes pendents cobrament	(2.060,60)	5.903,35	439,84	4.282,59	1.600,40	5.882,99
Variació provisions no consumides i riscos en curs	(297,46)	-	-	(297,46)	6.912,66	6.615,20
Primes de reassegurança cedida	(972.721,98)	-	(97.350,40)	(1.070.072,38)	(71.932,29)	(1.142.004,67)
Primes imputades netes de reassegurança	71.723.238,70	950.072,68	150.331,51	72.823.642,89	316.633,83	73.140.276,72
Ingressos de les inversions tècniques	1.020.466,06	271,25	4.782,84	1.025.520,15	107.927,00	1.133.447,15
Prestacions pagades assegurança directa	(49.140.859,29)	(564.992,77)	(2.596,32)	(49.708.448,38)	(475.935,25)	(50.184.383,63)
Reassegurança acceptada	(9.066.963,21)	-	-	(9.066.963,21)	-	(9.066.963,21)
Reassegurança cedida	972.721,98	-	-	972.721,98	1.207,34	973.929,32
Variació provisions prestacions	546.710,91	2.753,97	-	549.464,88	(20.000,00)	529.464,88
Variació provisions matemàtiques	-	-	-	-	267.539,50	267.539,50
Variació provisions despeses de gestió internes	1.691,71	81,70	-	1.773,41	(1.776,25)	(2,84)
Despeses imputades a prestacions	(2.646.783,13)	(22.227,49)	(112,58)	(2.669.123,20)	(20.967,81)	(2.690.091,01)
Sinistralitat de l'exercici	(59.333.481,03)	(584.384,59)	(2.708,90)	(59.920.574,52)	(249.932,47)	(60.170.506,99)
Despeses d'adquisició i manteniment cartera	(7.464.576,27)	(90.917,24)	(31.589,87)	(7.587.083,38)	(37.001,41)	(7.624.084,79)
Despeses d'administració	(4.158.033,12)	(55.809,04)	(16.946,97)	(4.230.789,13)	(22.769,11)	(4.253.558,24)
Altres despeses tècniques	(953.035,99)	(12.294,74)	(3.733,42)	(969.064,15)	(5.016,04)	(974.080,19)
Participació reassegurança cedida	-	-	47.985,31	47.985,31	4.058,21	52.043,52
Despeses d'explotació netes	(12.575.645,39)	(159.021,03)	(4.284,95)	(12.738.951,37)	(60.728,34)	(12.799.679,71)
Despeses de les inversions tècniques	(799.017,46)	(212,44)	(3.745,79)	(802.975,69)	(1.502,40)	(804.478,09)
ALTRES DESPESES	(799.017,46)	(212,44)	(3.745,79)	(802.975,69)	(1.502,40)	(804.478,09)
RESULTAT TÈCNIC NO VIDA + VIDA	35.560,87	206.725,88	144.374,71	386.661,46	112.397,62	499.059,08



EXERCICI 2010	SECCIONS SANITÀRIES	SECCIONS MALALTIA	SECCIONS ACCIDENTS	TOTAL SECCIONS NO VIDA	SECCIONS VIDA	TOTAL SECCIONS
Primes meritates	60.444.003,82	1.133.814,68	292.528,33	61.870.346,84	429.584,98	62.299.931,82
Reassegurança acceptada	11.914.477,46	-	-	11.914.477,46	-	11.914.477,46
Variació provisió primes pendents cobrament	102.260,61	9.669,53	956,66	112.886,80	2.748,78	115.635,58
Variació provisions no consumides i riscos en curs	(8.578,82)	-	-	(8.578,82)	(9.286,91)	(17.865,73)
Primes de reassegurança cedida	(1.121.678,49)	-	(133.011,52)	(1.254.690,01)	(65.110,93)	(1.319.800,94)
Primes imputades netes de reassegurança	71.330.484,58	1.143.484,21	160.473,47	72.634.442,27	357.935,92	72.992.378,19
Ingressos de les inversions tècniques	849.707,35	371,71	4.353,52	854.432,59	148.380,98	1.002.813,57
Prestacions pagades assegurança directa	(46.243.860,55)	(853.368,39)	(2.596,32)	(47.099.825,26)	(1.128.434,22)	(48.228.259,48)
Reassegurança acceptada	(8.400.707,53)	-	-	(8.400.707,53)	-	(8.400.707,53)
Reassegurança cedida	1.121.678,49	-	-	1.121.678,49	136.451,17	1.258.129,66
Variació provisions prestacions	(403.979,94)	81.897,89	-	(544.739,90)	22.940,00	(521.799,90)
Variació provisions matemàtiques	-	-	-	-	745.759,26	745.759,26
Despeses imputades a prestacions	(2.669.282,04)	(34.083,67)	(109,08)	(2.703.474,79)	(40.955,21)	(2.744.430,00)
Sinistralitat de l'exercici	(56.596.151,57)	(805.554,17)	(2.705,40)	(57.627.068,99)	(264.239,00)	(57.891.307,99)
Despeses d'adquisició i manteniment cartera	(7.068.122,58)	(127.164,32)	(11.953,44)	(7.207.240,34)	(10.429,78)	(7.217.670,12)
Despeses d'administració	(3.902.784,69)	(65.086,00)	(18.888,99)	(3.986.759,67)	(24.802,18)	(4.011.561,85)
Altres despeses tècniques	(1.345.513,62)	(21.684,28)	(6.293,12)	(1.373.491,02)	(8.263,18)	(1.381.754,20)
Participació reassegurança cedida	-	-	65.232,66	65.232,66	13.493,08	78.725,74
Despeses d'explotació netes	(12.316.420,89)	(213.934,60)	28.097,11	(12.502.258,38)	(30.002,06)	(12.532.260,44)
Despeses de les inversions tècniques	(146.018,52)	(63,88)	(748,13)	(146.830,53)	(3.574,54)	(150.405,07)
ALTRES DESPESES	(146.018,52)	(63,88)	(748,13)	(146.830,53)	(3.574,54)	(150.405,07)
RESULTAT TÈCNIC NO VIDA + VIDA						3.421.218,26

23 estat de cobertura de les provisions tècniques

La normativa en vigor estableix que les provisions tècniques hauran d'estar invertides en actius aptes, d'acord amb els principis de congruència, rendibilitat, seguretat, liquiditat, dispersió i diversificació, tenint en consideració els tipus d'operacions realitzades, així com les obligacions assumides per la Mútua. L'estat de cobertura de les provisions tècniques al tancament de l'exercici és el següent:

PROVISIONS TÈCNiques A COBRIR, EXERCICI 2011	TOTAL	VIDA	NO VIDA
Provisió per quotes no consumides	16.422,40	-	16.422,40
Provisions de l'assegurança de vida	2.513.226,46	2.513.226,46	-
- Provisions per quotes no consumides i risc en curs	67.686,12	67.686,12	-
- Provisions matemàtiques	2.513.226,46	2.513.226,46	-
Provisions per prestacions:	16.379.950,50	74.276,25	16.305.674,25
- Provisions de prestacions pendents de liquidació o pagament	15.237.419,08	72.500,00	15.164.919,08
- Provisions de prestacions sinistres pendents de declaració	916.253,98	-	916.253,98
- Provisions per despeses internes liquidació de sinistres	226.277,44	1.776,25	224.501,19
TOTAL PROVISIONS TÈCNiques	19.928.732,88	2.606.636,23	16.322.096,65

BENS APTES, EXERCICI 2011	TOTAL	VIDA	NO VIDA
Tresoreria	3.275.277,33	322.804,43	2.952.472,90
- Caixa	11.134,01	-	11.134,01
- Bancs i institucions de crèdit	3.264.143,32	322.804,43	2.941.338,89
Immobles	5.987.894,29	-	5.987.894,29
- Immobles	5.987.894,29	-	5.987.894,29
Inversions financeres (valors a efectes de cobertura)	24.507.674,49	2.490.960,56	18.404.942,63
- De renda fixa	17.145.483,07	2.484.751,07	12.119.487,61
- De renda variable	6.209,49	6.029,49	-
- Fons d'inversió renda fixa	206.939,89	-	206.939,89
- Dipòsits a termini en bancs i institucions financeres	5.691.869,32	-	4.688.252,88
- Inversions en actius del mercat monetari	-	-	-
- Pagarés i Lletres del Tresor	-	-	-
- Altres	1.457.172,72	-	1.390.262,25
Crèdits:	253.739,66	92.747,93	160.991,73
- A reasseguradors per la provisió prestacions	52.500,00	52.500,00	-
- Crèdits front Hisenda per l. Societats	201.239,66	40.247,93	160.991,73
- Per interessos i dividendes meritats i no vençuts	-	-	-
TOTAL BÉNS APTES	34.024.585,77	2.906.512,92	27.506.301,55

COMPARACIÓ EXERCICI 2011	VIDA	NO VIDA
Total provisions a cobrir	2.606.636,23	16.322.096,65
Total béns aptes	2.906.512,92	27.506.301,55
SUPERÀVIT	299.876,69	11.184.204,90
Béns aptes de lliure disposició	3.611.771,30	

PROVISIONS TÈCNIQUES A COBRIR, EXERCICI 2010	TOTAL	VIDA	NO VIDA
Provisió per quotes no consumides	16.124,94	-	16.124,94
Provisions de l'assegurança de vida	2.787.678,62	2.787.678,62	-
- Provisions per quotes no consumides i risc en curs	74.598,78	74.598,78	-
- Provisions matemàtiques	2.713.079,84	2.713.079,84	-
Provisions per prestacions:	16.856.912,32	-	16.856.912,32
- Provisions de prestacions pendents de liquidació o pagament	15.510.051,87	-	15.510.051,87
- Provisions de prestacions sinistres pendents de declaració	1.120.585,85	-	1.120.585,85
- Provisions per despeses internes liquidació de sinistres	226.274,60	-	226.274,60
TOTAL PROVISIONS TÈCNIQUES	19.660.715,88	2.787.678,62	16.873.037,26



BENS APTES, EXERCICI 2010	TOTAL	VIDA	NO VIDA
Tresoreria	2.021.743,33	206.901,02	1.814.842,31
- Caixa	8.464,06	866,19	7.597,87
- Bancs i institucions de crèdit	2.013.279,27	206.034,83	1.807.244,44
Immobles	6.738.822,45	-	6.738.822,45
- Immobles	6.738.822,45	-	6.738.822,45
Inversions financeres (valors a efectes de cobertura)	29.151.554,52	2.745.920,38	16.948.899,56
- De renda fixa	19.200.388,01	2.739.710,89	12.655.006,42
- De renda variable	6.209,49	6.029,49	-
- Fons d'inversió renda variable	-	-	-
- Dipòsits a termini en bancs i institucions financeres	5.502.850,26	-	4.293.893,14
- Inversions en actius del mercat monetari	-	-	-
- Pagarés i Lletres del Tresor	-	-	-
- Altres	4.442.106,76	-	-
Crèdits:	158.532,42	79.266,21	79.266,21
- A reassuradors per la provisió prestacions	-	-	-
- Crèdits front Hisenda per l. Societats	158.532,42	79.266,21	79.266,21
- Per interessos i dividendes meritats i no vençuts	-	-	-
TOTAL BÉNS APTES	38.070.652,72	3.032.087,61	25.581.830,53

COMPARACIÓ EXERCICI 2010	VIDA	NO VIDA
Total provisions a cobrir	2.806.812,14	16.873.037,26
Total béns aptes	3.032.087,61	25.581.830,53
SUPERÀVIT	225.275,47	8.708.793,27
Béns aptes de lliure disposició	9.457.782,58	



24 marge de solvència II

D'acord amb la legislació vigent, les entitats asseguradores hauran de disposar a cada exercici econòmic d'un patrimoni propi no compromès (o marge de solvència) i d'un fons de garantia (un terç del marge de solvència) que representin els percentatges i quantitats establerts legalment.

L'estat del marge de solvència de la Mútua al tancament de l'exercici és el següent:

PATRIMONI PROPÍ NO COMPROMÉS	EXERCICI 2011		EXERCICI 2010	
	VIDA	NO VIDA	VIDA	NO VIDA
FONS MUTUAL	9.015.181,57	2.103.542,37	9.015.181,57	2.103.542,37
RESERVA DE REVALORACIÓ	349.768,50	11.309.181,56	470.195,54	15.202.989,20
ALTRES RESERVES PATRIMONIALS	563.525,39	18.839.304,91	510.939,14	16.520.365,43
SALDO CREDITOR DE PÈRDUES I GUANYS	104.740,72	434.577,98	71.201,21	2.302.172,52
PLUSVÀLUES NO COMPTABILITZADES				
- de valors mobiliaris	44.108,23	89.285,12	66.847,01	204.443,93
COMISSIONS TÈCNICAMENT PENDENTS D'AMORTITZAR NETES	-	-	-	-
TOTAL PARTIDES POSITIVES	10.077.324,41	32.775.891,94	10.134.364,47	36.333.513,45
ELEMENTS IMMATERIALS	-	-	-	-
RESULTATS NEGATIUS D'EXERCICIS ANTERIORS	-	-	-	-
MINUSVÀLUES INVERSIONS MATERIALS	-	1.187.132,50	15.248,86	493.046,52
MINUSVÀLUES NO DOTADES D'INVERSIONS FINANCERES	21.354,06	249.088,70	18.649,92	254.431,75
TOTAL PARTIDES NEGATIVES	21.354,06	1.436.221,20	33.898,78	747.478,27
DIFERÈNCIA	10.055.970,35	31.339.670,74	10.100.465,69	35.586.035,18
50% BENEFICIS FUTURS	-	-	-	-
MARGE DE SOLVÈNCIA	10.055.970,35	31.339.670,74	10.100.465,69	35.586.035,18
QUANTIA MÍNIMA DEL MARGE DE SOLVÈNCIA	155.765,43	14.595.389,96	177.292,62	14.094.222,99
SUPERÀVIT DEL MARGE DE SOLVÈNCIA	9.900.204,92	16.744.280,78	9.923.173,07	21.491.812,19

auditoria actuarial



Col·legi d'Actuaris de Catalunya

Barcelona, a 1 de març de 2012

INFORME RELATIU A LA REVISIÓ DEL CÀLCUL DE LES PROVISIONS PER PRESTACIONS A 31 DE DESEMBRE DE 2011 DE L'ENTITAT "MÚTUA GENERAL DE CATALUNYA, MÚTUA D'ASSEGURANCES I REASSEGURANCES A PRIMA FIXA"

Enric Pena Riba
Col·legiat núm. 233
Informe INF1506

COL·LEGI D'ACTUARIS DE CATALUNYA

616904



D. Enric Pena Riba, Actuari d'assegurances, membre titular n^o 233 del Col·legi d'Actuaris de Catalunya a requeriment de la Mútua General de Catalunya, Mútua d'Assegurances i Reassegurances a Prima Fixa, emet el present :

INFORME

relatiu a la revisió del càlcul de les provisions per prestacions a 31 de desembre de 2011.

RESULTATS OBTINGUTS

La provisió per prestacions està integrada per la provisió de prestacions pendents de liquidació o pagament, la provisió de sinistres pendents de declaració i la provisió de despeses internes de liquidació de sinistres.

La provisió de prestacions pendents de liquidació o pagament correspon a l'import que l'Entitat informa de tots aquells sinistres ocorreguts i declarats abans del tancament de l'exercici.

S'ha comprovat que el mètode de càlcul utilitzat per l'Entitat per a l'estimació de les prestacions pendents de declaració i de les despeses internes de liquidació de sinistres en base a la seva experiència pròpia s'adapta a la normativa del Reglament d'Ordenació i Supervisió d'Assegurances Privades.

Els resultats de les provisions per prestacions no vida són:

Relació de provisions per prestacions no vida	
Provisió de sinistres pendents de liquidació o pagament	15.164.918,65€
Provisió de sinistres pendents de declaració	916.253,51€
Provisió de despeses internes de liquidació sinistres	224.501,19€
Total	16.305.673,36€

INF1506 W2000 Mútua General de Catalunya, Mútua d'Assegurances i Reassegurances a Prima Fixa Pg. 2

616905



Els resultats de les provisions per prestacions vida són:

Relació de provisions per prestacions vida	
Provisió de sinistres pendents de liquidació o pagament	72.500,00€
Provisió de sinistres pendents de declaració	0,00 €
Provisió de despeses internes de liquidació sinistres	1.776,25 €
Total	74.276,25€

Les provisions per prestacions del ram no vida de l'Entitat Mútua General de Catalunya, Mútua d'Assegurances i Reassegurances a Prima Fixa a 31 de desembre de 2011 ascendeixen a **SETZE MILIONS TRES-CENTS CINC MIL SIS-CENTS SETANTA-TRES EUROS, AMB TRENTA-SIS CÈNTIMS. (16.305.673,36 €)**

Les provisions per prestacions del ram vida de l'Entitat Mútua General de Catalunya, Mútua d'Assegurances i Reassegurances a Prima Fixa a 31 de desembre de 2011 ascendeixen a **SETANTA-QUATRE MIL DOS-CENTS SETANTA-SIS EUROS AMB VINT-I-CINC CÈNTIMS. (74.276,25€)**

Barcelona, a 1de març de 2012

Enric Pena Riba
Col·legiat n ° 233

INF1506 W2000 Mútua General de Catalunya, Mútua d'Assegurances i Reassegurances a Prima Fixa Pg. 3



ACCON ACTUARIS
CONSULTORS EMPRESARIALS

Barcelona, 1 de març de 2012

**Assemblea General de la
MÚTUA GENERAL DE CATALUNYA,
MÚTUA D'ASSEGURANCES I REASSEGURANCES
A PRIMA FIXA**

Distingits mutualistes,

El càlcul de les Provisions matemàtiques del Pla de Jubilació A-65 s'ha efectuat amb els criteris tècnics generalment acceptats.

La provisió matemàtica a 31 de desembre del 2011 garanteix el compliment de les obligacions assumides per la Mútua.

Atentament,

Enric Pena Riba
Actuari Col·legiat núm. 233

Ref. 01007

Mútua General de Catalunya, Mútua d'Assegurances i Reassegurances a Prima Fixa

Bruc, 72, 5é - 08009 Barcelona
Tel. 932 160 051 - Fax 934 879 537
E-mail: actuaris@accon.com

www.accon.com

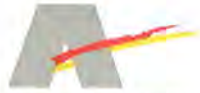

Col·legi d'Actuaris de Catalunya

Barcelona, 1 de març de 2012

INFORME RELATIU A LA REVISIÓ DEL CÀLCUL DE LES PROVISIONS MATEMÀTIQUES A 31 DE DESEMBRE DE 2011 DE L'ENTITAT MÚTUA GENERAL DE CATALUNYA, MÚTUA D'ASSEGURANCES I REASSEGURANCES A PRIMA FIXA

Enric Pena Riba
Col·legiat núm. 233
Informe INF1505

XXXXXXXXXXXXXXXXXXXX

CAU 616895



D. Enric Pena Riba, Actuari d'Assegurances, membre titular nº 233 del Col·legi d'Actuaris de Catalunya a requeriment de la Mútua General de Catalunya, Mútua d'Assegurances i Reassegurances a Prima Fixa emet el present:

INFORME

relatiu a la revisió del càlcul de les provisions matemàtiques a 31 de desembre de 2011.

BASES DE CàLCUL

Per les prestacions de vellesa, invalidesa R-68 i Secció complementària, han estat utilitzades les taules de mortalitat GRM/F-95.

Per les prestacions de defunció R-68, Secció Complementària., Sant Faust les taules han estat les GKM-80, per la prestació de escolaritat han estat les GKM-95, per la prestació de vida temporal, vida sencera, decés socors, decés Santa Dorotea Nous les GKM/F-95.

Pels passius de la prestació d'invalidesa de socors, les taules utilitzades han estat les GRM/F-95.

L'interès tècnic del càlcul ha estat el 2,89% efectiu anual.

Per al pla de jubilació A-65 s'han calculat els drets consolidats dels associats, als tipus d'interès del 5,00%, del 4,17 % i del 3,61 %, segons la data de contracte.

INF1505 W2000 Mútua General de Catalunya, Mútua d'Assegurances i Reassegurances a Prima Fixa Pg. 2

000/11/11

616896

RESULTATS OBTINGUTS

Els càlculs han estat realitzats d'acord amb els criteris actuàrials generalment acceptats, el resultat és el que tot seguit detallem:

Prestació	Provisió Matemàtica a 31-12-11
Pla de jubilació A-65	
Contractes al 5%	1.206.635,38
Contractes al 3%	117.979,03
Contractes al 1%	342.888,69
Vellesa	
Actius	12.523,25
Passius	208.742,97
Invalidesa R-68	12.683,18
Invalidesa S.C.	19.461,84
Defunció R-68	45.376,83
Defunció S. C.	72.871,23
Defunció Sant Faust	1.063,68
Vida Sencera	8.291,62
Escolaritat Actius	1.941,09
Escolaritat Passius	9.117,77
Vida temporal	16.798,52
Santa Dorotea	
Santa Dorotea Transitori	53.646,15
Santa Dorotea Nous	21.229,96
Socors Mutus actius	85.745,37
Socors Mutus passius	3.637,05
Montepio Conductors de Terrassa	
Actius	16.629,74
Exempts	18.003,41
Passius	30.329,62
Previsió Escolar Salessiana	
Passius	139.943,95
Total Provisió Matemàtica a 31-12-2011	2.445.540,33 €



Per tant, el total de les provisions matemàtiques de l'Entitat Mútua General de Catalunya, Mútua d'Assegurances i Reassegurances a Prima Fixa a 31 de desembre de 2011 és de **DOS MILIONS QUATRE-CENTS QUARANTA-CINC MIL CINC-CENTS QUARANTA EUROS, AMB TRENTA-TRES CÈNTIMS. (2.445.540,33 €)**

Barcelona, a 1 de març de 2012

Enric Pena Riba
Col·legiat nº 233

INF1505 W2000 Mútua General de Catalunya, Mútua d'Assegurances i Reassegurances a Prima Fixa Pg. 4

XXXXXXXXXXXXXXXXXXXX

616900

Estadístiques

Evolució del nombre de mutualistes

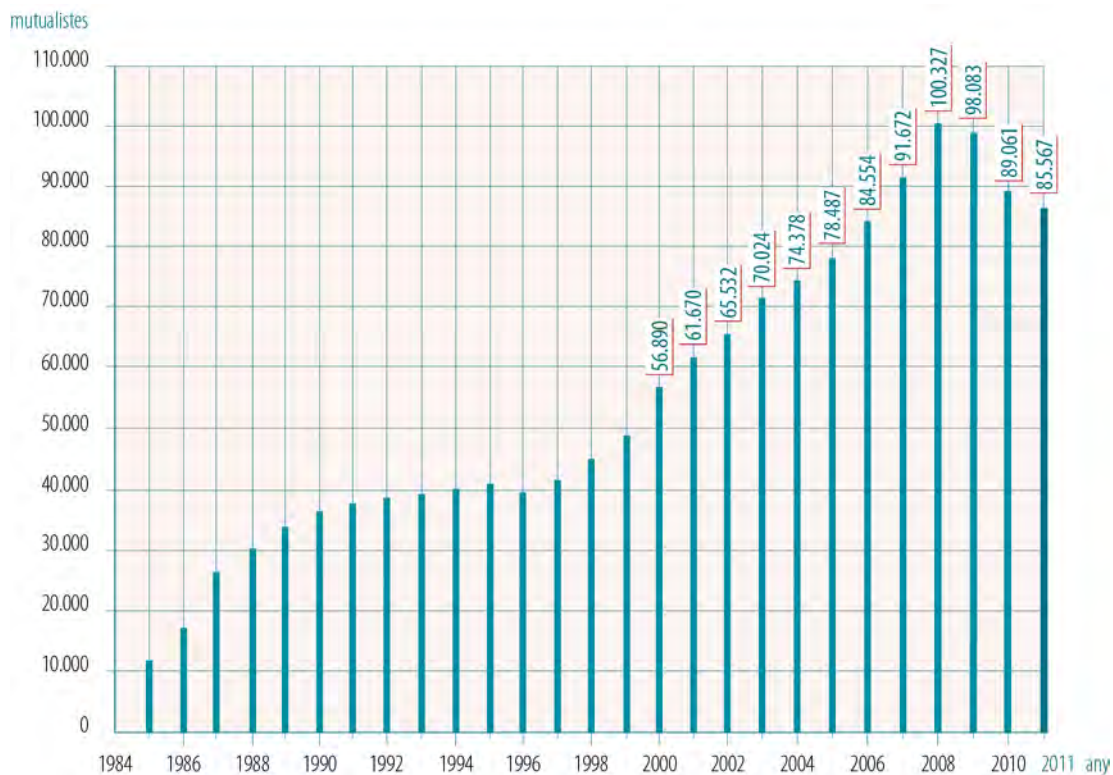

Evolució de la facturació neta

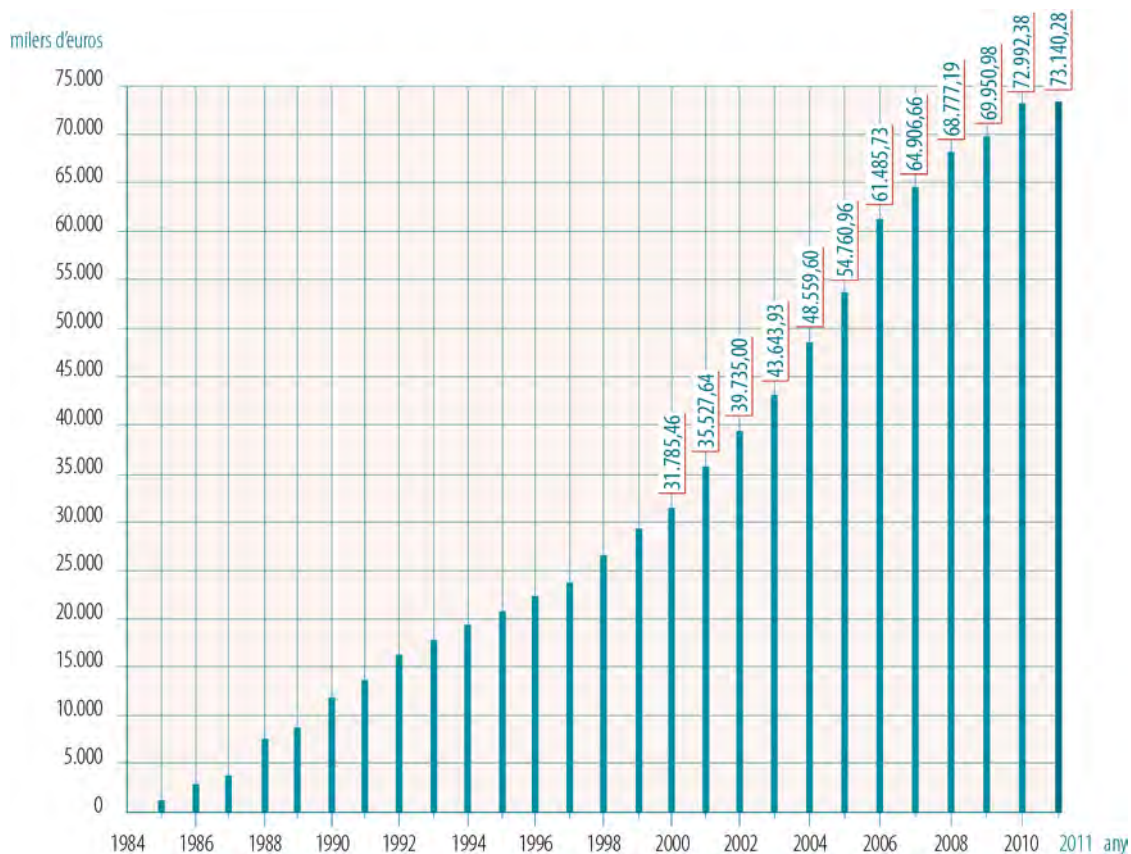

Evolució de les provisions



Evolució dels fons propis





Entorn legal

L'any 2011 han estat aprovades o bé publicades les següents disposicions legals que tenen incidència en el sector assegurador:

a) A nivell de tot l'Estat Espanyol:

- Reforma de 27 de setembre de 2011, de l'article 135 de la Constitució Espanyola.
- Llei 42/2010, de 30 de desembre, per la que es modifica la Llei 28/2005, de 26 de desembre, de Mesures sanitàries davant el tabaquisme reguladora de la venda, el subministrament, el consum i la publicitat dels productes del tabac.
- Llei 2/2011, de 4 de març, d'Economia Sostenible.
- Llei 5/2011, de 29 de març, d'Economia Social.
- Llei 33/2011, de 4 d'octubre, General de Salut Pública.
- Reial Decret 1736/2010, de 23 de desembre, per el qual es modifica el Plan de Contabilidad de les entitats asseguradores, aprovat pel Reial Decret 1317/2008.
- Reial Decret 1795/2010, de 30 de desembre, per el que es fixa el salari mínim interprofessional per a 2011.
- Reial Decret-Llei 2/2011, de 18 de febrer, per a el reforçament del sistema financer.
- Reial Decret-Llei 20/2011, de 30 de desembre, de Mesures urgents en matèria pressupostària, tributària i financera per a la correcció del dèficit públic.
- Ordre EHA/69/2011, de 21 de gener, per la que es prorroga l'utilització de les taules de supervivència GRM95 i GRF95 i les taules de decessos GKM95 i GKF95 en el sistema de plans de pensions.
- Ordre ECO/326/2011, de 7 de novembre, dels llibres registre i el deure d'informació estadística i comptable i de negoci dels mediadors d'assegurances i reassegurances privades.
- Resolució de 28 de desembre de 2010, de la Direcció General del Tesoro y Política Financiera, per la que es publica el tipus legal d'interès de demora aplicable a les operacions comercials durant el primer semestre natural de l'any 2011.
- Resolució de 3 de gener de 2011, de la Direcció General de Seguros y Fondos de Pensiones, per la que es publica el tipus d'interès màxim a utilitzar en els plans i fons de pensions respecte a les contingències en que estigui definida la prestació i per a les que es garantitzi exclusivament un tipus d'interès mínim o determinat en la capitalització de les aportacions, d'aplicació a l'exercici 2011.
- Resolució d'11 de gener de 2011, de la Direcció General de Seguros y Fondos de Pensiones, per la que es publica el tipus d'interès màxim a utilitzar en el càlcul de la provisió d'assegurances de vida, d'aplicació al exercici 2011.
- Resolució de 13 de gener de 2011, de la Direcció General de los Registros y del Notariado, per la que es determinen els requisits i condicions per a tramitar per via telemàtica les sol·licituds dels certificats d'últimes voluntats i contractes d'assegurances de cobertura per decessos i s'estableixen modificacions en el Model 790 d'autoliquidació i de sol·licitud e instruccions, per a les sol·licituds presencials i per correu dels certificats d'actes d'última voluntat i contractes d'assegurances de cobertura de decessos.



- Resolució de 20 de gener de 2011, de la Direcció General de Seguros y Fondos de Pensiones, per la que es publiquen les quanties de les indemnitzacions per mort, lesions permanents e incapacitat temporal que resultarà d'aplicar durant 2011 el sistema per a valorar els danys i perjudicis causats a les persones en accidents de circulació.
- Resolució de 31 de gener de 2011, de la Direcció General de Seguros y Fondos de Pensiones, per la que es publica la relació de centres sanitaris privats i d'entitats asseguradores que han subscrit conveni per a l'assistència a lesionats en accidents de trànsit corresponent al període comprés entre l'1 de juliol de 2010 i el 31 de desembre de 2012.
- Resolució de 4 de febrer de 2011, de la Direcció General de Trabajo, per la que es registra i publiquen els acords referents a l'aplicació de la clàusula de revisió salarial per a l'any 2010, així com a l'aplicació de l'article 36 sobre condicions econòmiques per a l'any 2011, del Conveni col·lectiu general d'àmbit estatal per a les entitats d'assegurances, reassegurances i mútues d'accidents de treball.
- Resolució de 16 de febrer de 2011, de la Direcció General de Trabajo, per la que es registra i es publiquen els acords d'actualització de les taules salarials i conceptes econòmics de l'any 2010 del Conveni col·lectiu d'àmbit estatal per a les empreses de mediació d'assegurances privades.
- Resolució de 18 de febrer de 2011, de la Direcció General de Seguros y Fondos de Pensiones, per la que s'estableixen els requisits i principis bàsics dels programes de formació per a les persones que participen directament en la mediació de les assegurances i reassegurances privades.

b) A nivell de Catalunya:

- Llei 6/2011, del 27 de juliol, de pressupostos de la Generalitat de Catalunya per al 2011.
- Llei 7/2011, del 27 de juliol, de mesures fiscals i financeres.
- Decret 283/2011, d'1 de març pel qual es nomena el senyor Jordi Òliva i Ritort director general de Política Financera i Assegurances.



D'esquerra a dreta: Sr. Daniel Redondo, director general, Sr. Joan Guitart, president, Sr. Bartomeu Vicens, vicepresident-conseller delegat, Sr. Daniel Sánchez, director general adjunt.



Activitats Mútua

ASSEMBLEA GENERAL

El 30 de juny es va celebrar l'Assemblea General presidida pel Sr. Joan Guitart, en virtut del seu càrrec de president de la Mútua. La taula presidencial va estar formada pel propi Sr. Joan Guitart, el Dr. Bartomeu Vicens, vicepresident de la Mútua i conseller delegat, pel Sr. Daniel Redondo, director general, i pel Sr. David Sánchez director general adjunt.

La reunió anual del nostre màxim òrgan de govern es va iniciar amb el discurs del Sr. Joan Guitart, qui va fer balanç de l'exercici 2010. El president de l'entitat va destacar com a fet remarcable que l'any 2010 ha estat l'any en que l'entitat ha passat de ser mútua de previsió social a mútua d'assegurances i reassurances, "el que comporta la possibilitat d'operar a tot el territori estatal i suposa també situar-la en condicions d'oferir noves cobertures asseguradores".

Més prestacions i programes preventius

Així mateix, el president de la Mútua va remarcar en el seu discurs que l'entitat "no ha deixat de cercar l'excel·lència de l'assegurança de salut, a diferència de moltes companyies asseguradores que iniciaren una guerra de preus, el resultat final de la qual no pot ser cap altre que una cobertura insatisfactòria". En aquest sentit, la Mútua ha continuat introduint noves prestacions i programes preventius a les cobertures ofertes, com ara "la incorporació d'anticossos monoclonals en els tractaments oncològics, el reforçament dels serveis de teleconsulta mèdica per evitar desplaçaments innecessaris o la possibilitat de disposar d'un servei de crioconservació de cèl·lules mare del cordó umbilical a preus especials, les quals s'han afegit a l'extens catàleg de prestacions".

En el seu torn de paraula, el Dr. Bartomeu Vicens va enumerar les dades més significatives de l'exercici 2010. Pel que fa al nombre de mutualistes, va assenyalar que la tendència de creixement dels darrers exercicis, que es va trencar el 2009 com a conseqüència de la crisi, "va continuar el 2010, amb 9.022 persones assegurades menys que l'any anterior, tot i que es manté un augment del 5,3 % respecte a fa cinc anys". El Director General de l'entitat també va enumerar les activitats portades a terme per la Mútua al llarg de 2010, en les que destaquen la signatura d'acords de col·laboració amb 10 clubs esportius, les activitats de formació per al personal i les accions de comunicació externa, entre d'altres.

D'altra banda, el Sr. David Sánchez va presentar els positius resultats econòmics de l'entitat en els que destaquen l'increment de les primes recaptades, amb un creixement del 4,3% respecte a l'exercici anterior, i la important reducció de la sinistraltat, en termes percentuals, respecte a l'any anterior.



SIGNATURA D'ACORDS

En el transcurs de l'exercici 2011, la Mútua ha rebut, novament, la confiança d'un total de dinou nous col·lectius que s'han adherit a l'entitat formalitzant els corresponents convenis. En aquest sentit, l'èxit en el desenvolupament del "Projecte Esportiu" ha contribuït a la formalització d'acords amb deu clubs. La resta de convenis corresponen a set gremis i associacions empresarials i dos col·legis oficials.

Els col·lectius són els següents:

- Col·legi Oficial de Químics de Catalunya
- Col·legi Oficial de Pedagogia i psicopedagogia de les Illes Balears
- Associació d'Empresaris Castell, Platja d'Aro, S'Agaró
- Associació de Marxants de les comarques gironines
- Associació pares i Mares Col·legi Sagrat Cor d'Ampostà
- Associació Estació Náutica Sant Carles de la Ràpita – Delta de l'Ebre
- Associació d'empresaris d'electricitat, fontaneria, gas, sanejament i afins de Terrassa (GREINTEC)
- Bàsquet Femení Sant Adrià
- Club Bàsquet Femení Viladecans
- Club Bàsquet Vilanova del Vallès
- Club Futbol Vilanova del Vallès
- Club Professional i Empresarial Golf, Travel & Wine
- Club R Control Santa Oliva
- Delta Pàdel Deltebre
- Futbol Club Santfruitosenc
- Gremi Flequers d'Osona
- Mirasol Baco Unión C.F.
- Unió Esportiva Minorisa Sagrada Font
- Unió Esportiva Sant Andreu

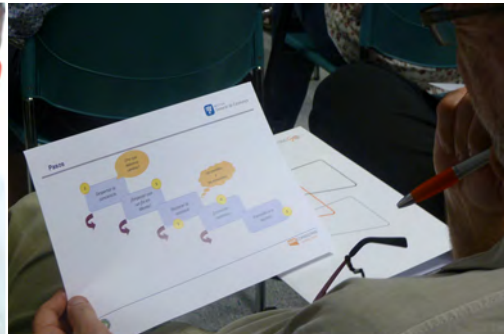

ACTIVITAT INTERNA

convenció anual del departament de promoció

Els dies 17 i 18 de febrer va tenir lloc a Sitges la Convenció Anual del departament de Promoció.

Com cada any, el departament de Promoció es va reunir durant dos dies en la Convenció Anual en la que es van realitzar les ja habituals dinàmiques de grup, es va fer balanç dels diversos projectes de la nostra entitat, un resum de l'exercici 2010 i es van presentar els objectius i novetats per 2011. Així mateix, es va anunciar el viatge d'incentius el destí del qual va ser Eslovènia, i es va fer el lliurament dels diversos premis anuals del departament.

La Convenció va finalitzar amb el tradicional sopar de gala, amenitzat, en aquesta ocasió pel showman Jordi LP i, en acabar, va tenir lloc el lliurament de premis al grup guanyador del treball en grup de la Convenció.

jornades de formació

Seguint el calendari previst, l'equip comercial va rebre diverses sessions de formació sobre la nova aplicació informàtica "Creació i seguiment d'oportunitats", així com sobre els paquets asseguradors d'assistència sanitària i els productes de la corredoria, amb la finalitat de conèixer en profunditat les cobertures, serveis i avantatges de la Mútua i els fets diferencials respecte als productes de la competència.

Sant Jordi i Nadal

Rosa de Sant Jordi 2011

L'any 2011 novament, per tercer any consecutiu, la rosa de Sant Jordi per al personal va ser virtual. Tothom va tornar a quedar molt sorprès per la seva originalitat. En aquesta ocasió, va ser la Diana García, dissenyadora gràfica del departament de Màrqueting, la que es va encarregar de dissenyar-la.

La rosa, a més, es va penjar al web de la Mútua i també es va enviar als mutualistes via mail, mitjançant el nostre butlletí electrònic, per tal que la poguessin fer arribar als seus amics. L'èxit va ser similar a l'any anterior, ja que més de 500 persones van felicitar la diada amb la nostra rosa.

Festa de Nadal

El 20 de desembre es va celebrar a la seu de la Mútua la tradicional trobada de Nadal entre tots els treballadors, que com l'any anterior, va tenir lloc al vestíbul de la seu central i va estar organitzada pel personal de Telecitacions i de Manteniment.

La celebració va començar a les 19:30 h i va durar fins passades les 22:00 h. El President, el Sr. Joan Guitart, i el Conseller Delegat, el Dr. Bartomeu Vicens, van dir unes paraules als assistents i van desitjar bones festes a tothom.

Acte seguit, es va realitzar el tradicional lliurament de premis i obsequis al personal. De la mateixa manera, els ja habituals premis als millors suggeriments del 2010 fets pel personal, a través de la Base Interna Corporativa, el canal de comunicació intern, també van ser atorgats després dels discursos. En acabar els parlaments, es va brindar amb cava i es va poder gaudir del magnífic pica-pica.



Política de comunicació

La comunicació dirigida als socis, col·laboradors, personal intern i cap a la societat en general és fonamental per a la Mútua. L'entitat, conscient de la importància de difondre les accions, novetats i compromisos adquirits amb els seus grups d'interès hi destina molts esforços, que es gestionen a nivell intern optimitzant els recursos humans i materials. L'edició de revistes, tant l'elaboració dels continguts com el disseny gràfic, l'actualització permanent del portal web, les campanyes publicitàries de ràdio i als mitjans escrits (principalment dels col·lectius professionals amb els que col·laborem), es fan internament, des del contingut i el disseny dels anuncis a les veus que participen en la locució de les falques de ràdio (que pertanyen a mutualistes). Això ens permet optimitzar costos i involucrar les persones, que s'impliquen fermament en el projecte del que formen part.

REVISTA CORPORATIVA

Interès Mutu

Al llarg de 2011 s'han publicat 6 números de la revista corporativa Interès Mutu: 3 dirigits als mutualistes, 1 als membres del quadre facultatiu i 2 al personal de la Mútua.

En el primer número per als mutualistes, publicat a l'abril, el Dr. Gustavo Misson i la Dra. Rosa. Porqueras, ginecòlegs del Centre Mèdic Mútua General de Catalunya i facultatius del Centre Ginecològic Santiago Dexeus de la Clínica Tres Torres, van elaborar un article sobre el paper del ginecòleg, "que és el d'atendre la dona al llarg de les diferents etapes de la seva vida (l'embaràs, el part, la menopausa i l'envelliment), no només per tractar possibles patologies, sinó per assessorar-la amb la finalitat de mantenir una bona qualitat de vida".

Van col·laborar, també, el Dr. Roberto Hugo Martínez, uròleg, el Dr. Luís García Linares, oftalmòleg, ambdós del Centre Mèdic Mútua General de Catalunya i la Dra. Cristina Villanueva, metge especialista en cirurgia plàstica, reparadora i estètica de Clínica Belodonte. La patologia prostàtica, les malalties de la retina i la mesoteràpia antienvelliment, van ser els temes que van tractar als seus respectius articles.

Pel que fa a l'entrevista, vam tenir el plaer de mantenir una interessant xerrada amb el Dr. Jordi Domingo, psiquiatra i autor del llibre "El viatge de Tànatos", que ens va parlar sobre la vida, la mort i el procés de dol, i sobre com fer front a aquesta difícil situació per poder afrontar-la de la manera més serena possible.



Dr. Santiago Dexeus

En el segon número de la revista, publicat al setembre, vam parlar la diabetis, les dietes proteïnades o l'otitis infantil, entre d'altres temes.

En aquesta edició el tema de portada va ser la diabetis tipus 2 en un article elaborat pel **Dr. Matteo Fabbi**, endocrinòleg del Centre Mèdic MGC, en el que ens va explicar com es desencadena aquesta malaltia, com es pot controlar i es va incloure, a més, un test molt senzill per mesurar el risc que tenim de patir diabetis en el futur.

Altres temes de salut que es van tractar a la revista van ser: les dietes proteïnades i la seva indicació en pacients amb obesitat o sobrepès important -article escrit per la **Dra. Núria Paredes**, del Centre Mèdic-; l'otitis infantil produïda habitualment després de processos catarrals, elaborat per l'otorinolaringòleg del Centre Mèdic, el **Dr. Ricard Bargaés**; la relació directa entre la manca d'activitat física i el risc de patir malalties cardiovasculars, escrit pel **Dr. Eudard Homs**, cardiòleg del Centre Mèdic i, per últim, l'article dedicat a les malalties periodontals i la seva prevenció, l'autora del qual va ser la **Dra. Marzia Saboini**, odontòloga de la Clínica Belodonte.

Pel que fa a l'entrevista, la **Sra. Carme Aldana**, responsable del departament d'educació d'Eix Estels, ens va parlar sobre l'educació dels nens en el temps de lleure i com aquestes activitats ajuden al seu desenvolupament com a persones.

En el darrer número de la revista, publicada al desembre, vam parlar sobre els roncs i la possible relació amb l'apnea del son, sobre els nous programes de medicina preventiva del Centre Mèdic i vam entrevistar al professor Santiago Dexeus, entre d'altres temes.

En aquesta edició el tema de portada al vam titular 'Roncar, una molèstia que pot amagar una apnea', reportatge que va elaborar el **Dr. Xavier Tarragó**, pneumòleg del Centre Mèdic Mútua General de Catalunya.

La **Dra. M. Beatriz Tomás**, homeòpata del Centre Mèdic, va escriure un article sobre la seva especialitat mèdica i les seves aplicacions pel que fa a la prevenció i el tractament de malalties víriques, com la grip, el de les al·lèrgies i el dels trastorns emocionals, com l'estrès i l'ansietat.

Pel que fa a l'entrevista, el prestigiós ginecòleg **Santiago Dexeus**, ens va rebre a la seva consulta i ens va parlar dels seus valors i de la seva manera d'entendre la vida, íntimament lligada a la seva professió i a l'admiració que sent per la dona.



PUBLICITAT INSTITUCIONAL

ràdio i mitjans escrits

Mútua General de Catalunya, la millor recepta per a la salut

Sota el lema "La millor recepta per a la salut" el febrer va començar la campanya de publicitat 2011 de la Mútua amb l'emissió de les falques de ràdio i, paral·lelament, les insercions a les revistes corporatives dels col·lectius professionals amb els que tenim convenis de col·laboració.

Si a la campanya de publicitat de l'any 2010 apel·làvem a la tranquil·litat que proporciona estar assegurat amb la Mútua, el missatge d'enguany que vam enviar als nostres oients, per escollir-nos com la seva mútua de salut, és la qualitat. La qualitat de les assegurances, l'amplitud de cobertures, a més de l'extens quadre mèdic, l'absència de lletra petita i el bon preu.

Aquesta suma de factors, aquesta recepta, dona com a resultat que Mútua General de Catalunya sigui la millor solució per gaudir de bona salut. El nostre objectiu no ha estat altre que convidar tothom a descobrir la qualitat que oferim, a un preu molt competitiu, i poder accedir a l'atenció mèdica de primer nivell que reben les persones que ja estan assegurades a la Mútua.

Les falques es van poder sentir a Catalunya Ràdio, Rac 1, Onda Cero, i Onda Cero Balears, IB3 i Ràdio Murta de les Balears. Tal com es va fer amb la campanya dels 'Consells de Salut' promulgats per la Fundació, els programes i horaris escollits van ser els de màxima audiència. Pel que fa a la locució, la Núria Morer, Cap de Marqueting, va ser, novament, l'encarregada de posar-hi la veu.

Altres temes que es van tractar als diferents números de la revista per als mutualistes, com és habitual, són les notícies d'actualitat de la Mútua, els nous programes de medicina preventiva incorporats al Centre Mèdic i les novetats en cobertures i serveis per als mutualistes.

Pel que fa als nostres col·laboradors, es a dir, els metges i professionals de la salut del Quadre Facultatiu, així com per al personal intern de l'entitat, es van elaborar tres números amb continguts d'interès per aquests col·lectius.

La revista corporativa, "de" i "per" al personal, de la que s'editen dos números a l'any, té com a missió informar a totes les persones que formen part de la Mútua de les funcions i tasques que fan els diferents departaments i de la feina que es realitza a les oficines, per tal que es coneguin les fites remarcables que es produeixen al llarg de l'any i per estar al cas dels projectes que afecten tots els treballadors directament. En definitiva, per apropar la realitat interna de la Mútua a tots els que hi treballen i conèixer els equips que ho fan possible.

Pel que fa a la revista per als metges del Quadre Facultatiu, la seva funció és informar sobre aquells aspectes que tenen a veure amb la relació professional que els uneix a la Mútua i ser una eina útil i amena que faciliti la seva feina.

PREVISIÓ ESCOLAR SALESIANA

Assegurar el futur dels nostres fills

De vegades és necessari fer l'evolució de passar-se en el millor dels escenaris possibles per als nostres fills i actuar en el present, pensant en el futur. L'assegurament "Previsió Escolar Salesiana" permet garantir que els fills continuen estudiant en cas que fallen els pares.



La nostra responsabilitat com a pares ens porta a donar als nostres fills la millor educació possible per garantir-los un bon futur. Calen que estem al seu costat en tot moment, però per desgracia no sempre és así. Per això, la Mútua General de Catalunya, amb la seva experiència i capacitat, ens ofereix una solució que ens permet assegurar el futur dels nostres fills, pensant en el present, o no ho podem pensar, perquè a ningú no li agradaria contemplar aquesta possibilitat. Fes la realitat de que cal ser previtor perquè un accident sempre és inesperat. I les seves conseqüències, també.

La Mútua General de Catalunya, mitjançant l'assegurament "Previsió Escolar Salesiana", garanteix el pagament, en cas de mort o invalidesa del progenitor assegurat, de tots els costos escolars fins a la finalització dels estudis al centre, incloent-hi el transport i les activitats extraescolars.

La Mútua

La Mútua patrona des de 2000 la tradicional pujada a Montserrat de l'escola San Juan Bosco. L'entitat s'ha implicat en les activitats esportives i escolars, com ara activitats amb els equips de futbol i bàsquet o en la tradicional pujada que es fa cada any a Montserrat.

La Mútua és una entitat asseguradora sense ànim de lucre, totalment reconeguda en l'àmbit de les assegurances de salut, que ofereix les millors prestacions amb la millor relació qualitat/preu. Identitat jurídica i aquest objectiu un enfocament permanent i incrementant any rere any, les cobertures, els programes de prevenció i els serveis complementaris, garantint una assistència sanitària de màxima qualitat.

Les assegurances de la Mútua ofereixen un gran ventall de prestacions que cobreixen tots els aspectes de la salut de les persones, des de la medicina preventiva fins a la cobertura a tot de les malalties. Són viables i no suporten recàrrecs per activitats i les prestacions i avantatges que ofereix la Mútua en relació als cobertors de salut són, entre altres:

- Hospitalitzacions mèdiques, quirúrgiques i a l'UCI intensiva.
- Méigs de caççina, pediatre i qualsevol altra especialitat mèdica o quirúrgica.
- Servici d'urgència a domicili i teleconsulta mèdica 24 hores, tots els dies de l'any.
- Exploracions radiològiques, analítiques, mèdiques i altres i qualsevol altra exploració complementària.
- Oncologia consumada i peri-oncològica.
- Cirurgia dels defectes de la refracció mitjançant LASIK.
- Tot tipus de prótesis.
- Psicologia clínica, diagnòstica, coberta i psicoteràpia a preus especials.
- Hemoteràpia, medicina natural i acupuntura i odontologia a preus especials.



Saps quina és la millor recepta per a la teva salut?



A-S TOTAL Col·legiats

Una assegurança de salut de qualitat

Cobertures de medicina preventiva

(El cost més ampli de prestacions i cobertes tractament que altres entitats no d'interès)

Sense lletra petita

No enganyem amb ofertes promocionals que s'apliquen només a limitats serveis sanitaris

Amb el quadre mèdic més ampli

Qualsevol entitat a tota Espanya amb els mèdics professionals

I a un bon preu.

ARA AMB TRIPLE DESCOMpte FAMILIAR



 **MÚTUA General de Catalunya**
Telf: 5.711. 08006 Barcelona - Tel: 93.414.36.00 - www.mgcs.es

 **MÚTUA General de Catalunya**

REPERCUSSIÓ PÚBLICA

mitjans escrits

La Mútua va ser notícia l'any passat per diversos motius, entre els quals destaca la transformació de l'entitat en mútua d'asseguradores generals.

Així ho van recollir les agències de notícies com **EFE** i **Europa Pres** i diaris com **La Vanguardia** i **Avui**, mitjans que, a més, van parlar dels resultats econòmics, com també ho van fer les revistes del sector **Aseguradora** i **Actualidad Aseguradora**.

Mediario va demanar la nostra opinió sobre el sector de les assegurances de salut, els efectes de la crisi, les tendències de futur i els trets diferencials de la nostra entitat.

Pel que fa a les revistes corporatives dels col·lectius amb els que tenim acords de col·laboració i en les que tenim una presència habitual amb publicitat institucional, també van recollir en les seves pàgines notícies de la Mútua, majoritàriament sobre els nostres productes de salut. És el cas, per exemple dins dels col·lectius escolars, de la revista dels Salesians.

Cal destacar, per últim, la menció de Mútua General de Catalunya als habituals "Qui és qui" i els rànquings de la premsa econòmica i del sector, en els que la Mútua ocupa el 15è lloc a Espanya en asseguradores de salut.

EL PORTAL DE LA MÚTUA

plana web

La plana web de la Mútua (www.mgc.es) ha estat, durant molts anys, de les millors considerades del sector, com es desprèn dels informes que realitzen anualment publicacions de prestigi com **Actualidad Aseguradora**. A la valoració feta per l'esmentada publicació, es tenen en compte criteris com la claredat i simplicitat del disseny, la facilitat per a la navegació i els aspectes estètics. Pel que fa als continguts, es presta especial atenció a l'explicació que es fa dels productes. Així mateix, s'analiza la informació corporativa i altre tipus d'informació d'interès per l'usuari que aportin un valor afegit.

Ara, amb l'objectiu d'adaptar-nos a la ràpida evolució de les noves tecnologies, estem modernitzant el disseny, millorant la navegabilitat i revisant el contingut per tal de seguir garantint el bon servei del web.



Núria Foixà Aguilar



newsletter

El butlletí electrònic 'Píndola de Salut' està pensat exclusivament per als mutualistes, donant prioritat a la informació divulgativa sobre salut, tal com fem amb la nostra publicació en paper, "l'Interès Mutu".

El 2011, els mutualistes van rebre mensualment la 'Píndola de Salut' amb un consell i informació d'interès sobre les novetats en cobertures, serveis i avantatges de la Mútua.

Un dibuix de l'il·lustrador Josep Maria Blanco, que ofereix un consell de salut, encapçala la newsletter i dona peu a parlar sobre el tema en qüestió, sempre des de l'òptica de la prevenció, amb sentit pràctic, llenguatge clar i breuetat. D'aquí el nom 'Píndola de Salut', perquè és com un comprimit de petit tamany, immediat i efectiu, i una forma original de tractar la informació, el que ens ha permès diferenciar-nos de la gran quantitat de butlletins que omplen a diari els nostres correus electrònics.

Els temes que es van tractar el 2011 van ser de diversa índole, com ara: combatre l'adició al tabac, el diagnòstic precoç del càncer de mama, la detecció del glaucoma, les bondats de mastegar bé els aliments, la prevenció de la pèrdua prematura d'audició, la prevenció del melanoma, de la hipertensió i l'ictus, la dieta més adequada per prevenir la diabetis i la detecció i tractament de les malalties prostàtiques.

PARTICIPACIÓ EN FIRES

concurs per als nens "cap llapis sense cap"

Com cada any, la Mútua va participar el 2011 en diverses fires multisectorials d'arreu de Catalunya, on va instal·lar un estand per a donar a conèixer les cobertures i els serveis a nous possibles mutualistes i ampliar així el número de socis.

Per aconseguir-ho es van realitzar diverses accions promocionals i de dinamització com va ser el concurs de decoració de llapis.

Van participar en aquest concurs més de 2.200 nens i nenes d'entre 2 i 10 anys que es van fotografiar amb el llapis que prèviament van decorar en l'estand que la Mútua. A la imatge podem veure una de les guanyadores del concurs 'Cap llapis sense Cap', que va rebre un lot de jocs i llibres educatius. Enhorabona!

- La nostra entitat va participar en les següents fires:
- Fira de Sant Josep de Mollerussa (del 18 al 20 de març)
- Fira de Maig de Vilafranca del Penedès (del 13 al 15 de maig)
- Fira Multisectorial d'Igualada (del 22 al 25 de setembre)
- Fira de Santa Teresa del Vendrell (del 13 al 16 d'octubre)
- Fira Industrial, Agrícola i Comercial de Girona (del 28 d'octubre a l'1 de novembre)
- 51a Fira de Mostres d'Ampostà (del 3 al 8 de desembre)

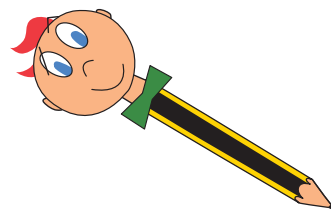

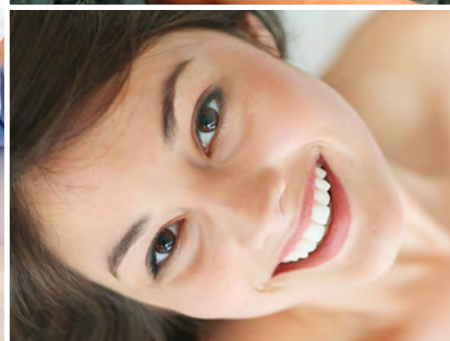

Cobertures

Assegurances d'assistència sanitària

Les assegurances de salut de la Mútua ofereixen una atenció sanitària a mida, prestada pels millors professionals, centres i clíniques de tota Espanya, complementada amb el més ampli ventall de serveis per tal de garantir als associats una atenció integral i immediata.

A-S GLOBAL

L'assegurança de salut per als més exigents, que combina el quadre mèdic més ampli amb el reembossament de despeses i permet la lliure elecció de metge i centre a qualsevol país del món.

A-S TOTAL

L'assegurança més completa, amb les millors cobertures i quadre mèdic a tota Espanya, en el que s'inclouen més de 9.000 facultatius i centres assistencials de Catalunya i Balears.

A-S Total posa els millors professionals i les institucions més prestigioses al servei d'una atenció sanitària integral i exhaustiva.

A-S IDEAL

L'assegurança amb un quadre mèdic especialment seleccionat amb 4.000 facultatius i centres assistencials, per tal que no s'hagi de renunciar a cap cobertura.

A-S BASIC

L'assegurança que cobreix íntegrament les eventualitats més costoses de l'assistència sanitària, i de forma franquiciada tota la resta.

A-S JUNIOR

Una assegurança dissenyada especialment per als més joves, sense el cost extra que representen aquelles cobertures que no necessiten, com la d'embaràs i part.

A-S DENTAL COMPLEMENT F

L'assegurança dental més completa, que complementa les prestacions odontològiques (sense cost per a l'assegurat o franquiciades) incloses a les assegurances de salut de la Mútua.

A-S DENTAL COMPLET F

L'assegurança dental per a tots aquells assegurats que no tenen una cobertura de salut concertada.

A-S PRÒTESIS

L'assegurança que cobreix la implantació de pròtesis internes, el material d'osteosíntesi i osteotaxi, les audiopròtesis, els aparells de fonació, les cadires de rodes per a discapacitats i tots els costos derivats del processament i la preservació de teixits i òrgans humans.

A-S CLÍNIC

L'assegurança per als metges que, sense incloure els honoraris mèdics, permet fer front als grans riscos, donant cobertura en cas d'urgència, hospitalització i intervenció quirúrgica, així com per a les exploracions i tractaments més costosos.

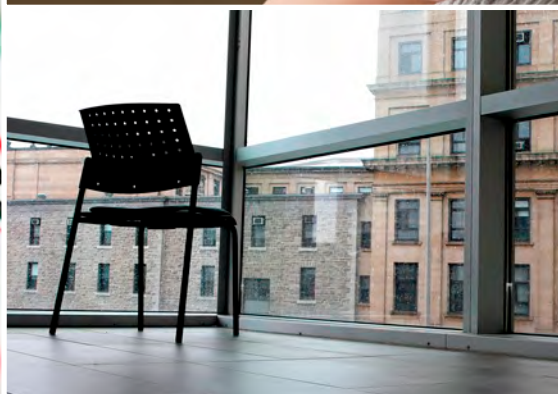

Assegurances d'indemnització salut

Les assegurances d'indemnització econòmica de la Mútua garanteixen poder fer front a la reducció dels ingressos i l'increment de les despeses que originen una hospitalització, una intervenció quirúrgica, un accident o una baixa laboral.

I-S SALUT

L'assegurança que garanteix un subsidi diari en cas d'hospitalització, a més d'una indemnització econòmica en cas d'intervenció quirúrgica o d'implantació de pròtesis internes o dentals.

I-S RENDA

L'assegurança que complementa els ingressos dels professionals autònoms en cas de malaltia o d'accident.

I-S RENDA PLUS

L'assegurança que amplia les cobertures de I-S Renda amb una indemnització per dia d'hospitalització.

I-S SALUT COMPLEMENT

L'assegurança que complementa qualsevol assegurança de salut amb cobertura de pròtesis (A-S Pròtesis), assegurança dental (A-S Dental Complet F) i indemnització per hospitalització.

Assegurances de vida

Les assegurances de vida de la Mútua garanteixen el futur de la família, oferint un ampli ventall de cobertures que es poden modular segons les necessitats del mutualista.

A-V VIDA ANUAL RENOVABLE

L'assegurança de vida renovable cada any que garanteix el benestar futur de la família. Inclou, de forma complementària i opcional, una garantia en cas d'invalidesa permanent i absoluta.

A-V RENDA ESTUDIS

L'assegurança que protegeix els fills en cas que l'assegurat falti, garantint-los una renda mensual per fer front a les despeses dels seus estudis o per ajudar-los en els seus inicis professionals.

A-V DECÉS

L'assegurança de decés que ofereix cobertura econòmica i un servei d'orientació als familiars.



Assegurances d'accidents

A-V ACCIDENTS

L'assegurança A-V Accidents de la Mútua garanteix una indemnització econòmica en cas de mort o lesions a causa d'un accident. Permet assegurar un capital addicional en cas de mort per accident de circulació o d'invalidesa permanent absoluta o parcial.

Assegurances per a l'empresa

Un dels principals reptes de les empreses del segle XXI és fomentar la motivació, lleialtat i benestar dels seus treballadors amb plans i beneficis addicionals a la remuneració del treball. Les cobertures asseguradores són cada vegada més freqüents com a incentiu per als treballadors i, a més, permeten a les empreses gaudir d'importants avantatges fiscals.

La gamma d'assegurances per a empreses de la Mútua General de Catalunya inclou, a més, totes les cobertures contemplades en els convenis col·lectius.

ASSISTÈNCIA SANITÀRIA: A-S EMPRESA

Assegurança mèdica per a treballadors residents a Espanya

modalitat Global

L'assegurança mèdica que combina el quadre facultatiu i de serveis assistencials més ampli amb el reembossament de despeses. A-S Global permet la lliure elecció de metge i centre a qualsevol país del món.

modalitat Total

L'assegurança integral d'assistència sanitària, amb totes les cobertures i un quadre mèdic a tota Espanya.

modalitat Ideal

L'assegurança d'assistència sanitària amb un quadre mèdic especialment seleccionat per tal que els seus treballadors no hagin de renunciar a cap cobertura. Inclou les visites d'urgències al Centre Mèdic Téknon.

ASSEGURANCES DE VIDA

Vida Anual Renovable

L'assegurança de vida que pot renovar cada any per a garantir el benestar futur dels seus. Opcionalment, permet concertar una cobertura en cas d'invalidesa permanent i absoluta.

CONVENIS COL·LECTIUS

Accidents col·lectius

Assegurances d'accident segons els criteris recollits en els diferents convenis col·lectius. En les seves diferents modalitats, inclou les contingències de mort i diferents graus d'incapacitat laboral.

Vida col·lectius

Assegurances de vida recollides en els convenis col·lectius amb les garanties de mort i incapacitat permanent.



serveis i avantatges

La Mútua General de Catalunya complementa les seves assegurances amb els serveis més complets per als mutualistes.

Teleconsulta Mèdica

URGÈNCIES MÚTUA 24 HORES

Urgències Mútua 24 hores és un servei que la Mútua posa a disposició dels mutualistes per tal que siguin atesos a qualsevol hora durant tots els dies de l'any, especialment en els casos d'urgència.

902 44 46 48

+ 34 93 414 36 00

(des de l'estranger)

Aquest servei telefònic, a disposició dels socis a qualsevol hora del dia o de la nit, és un dels més valorats pels mutualistes. Es poden fer consultes d'urgència al metge, sol·licitar una visita a domicili, obtenir informació sobre el centre assistencial més proper al domicili, tramitar les autoritzacions derivades d'un ingrés d'urgència o, en els casos més extrems, demanar una ambulància per a un trasllat a l'hospital.

TELECONSULTA PEDIÀTRICA

Per a resoldre tots els dubtes sobre pediatria i puericultura, les 24 hores del dia.

TELECONSULTA PSICOLÒGICA

Per a dubtes de caràcter psicològic, tractables per via telefònica de 7h a 23h.

Atenció al Mutualista

Atenció telefònica personalitzada i a les oficines de l'entitat per resoldre les necessitats dels socis de forma àgil i eficaç. Permet fer consultes sobre la cobertura contractada, el quadre facultatiu, tramitar autoritzacions, fer reclamacions i suggeriments.





Serveis relacionats amb assegurances de salut

ASSISTÈNCIA A DOMICILI POSTHOSPITALITZACIÓ

La Mútua ofereix un servei d'assistència a domicili posthospitalització a càrrec d'un treballador familiar a aquells mutualistes que, sortint d'un ingrés hospitalari per un procés agut, han de continuar el repòs a casa per prescripció mèdica.

TELEASSISTÈNCIA POSTHOSPITALITZACIÓ

Es tracta d'un servei de telealarma que la Mútua ofereix com a suport a aquells mutualistes que, sortint d'un ingrés hospitalari per un procés agut, han de continuar el repòs a casa, per prescripció mèdica, durant un període superior a un mes.

Un petit transmissor connectat al telèfon permet al mutualista estar acompanyat les 24 hores del dia i ser atès immediatament en cas d'urgència.

COORDINACIÓ DE SERVEIS D'ASSISTÈNCIA MÈDICA NO URGENT A PACIENTS ENLLITATS

La coordinació de l'assistència mèdica no urgent a pacients enllitats és un servei que la Mútua ofereix amb l'objectiu de procurar al malalt un tracte amb la màxima personalització i eficàcia.

Per mitjà d'aquest servei, es coordinen tots aquells controls i serveis assistencials necessaris amb una determinada periodicitat, com són:

- les visites del metge de capçalera (o del pediatre),
- els serveis d'infermeria (extraccions de sang, recollida d'orina, sondatges, cures, injeccions, etc.),
- el servei de rehabilitació,
- el servei de podologia.

Aquests serveis són coordinats per un metge de la Mútua per tal d'evitar que siguin atesos com una urgència puntual desvinculada de qualsevol procés.

ESTÈTICA

El servei d'estètica s'ofereix a tots els mutualistes al Centre Mèdic i permet accedir a totes les prestacions de l'especialitat de cirurgia estètica i als tractaments de medicina estètica a preus especials, amb un important estalvi respecte als preus del mercat de fins un 30%.

Els serveis que s'ofereixen són els següents:

- **Cirurgia estètica** (cirurgia facial, del contorn corporal, de la mama i capil·lar)
- **Medicina i tractaments estètics** (fotodepilació, botox, farciments facials amb àcid hialurònic, peelings, mesoteràpia, Vela Smooth, drenatges limfàtics, etc.)

- **Tractament integral de l'obesitat** (endocrinologia, dietètica i nutrició, psicologia, tècniques especials –baló intragàstric, cirurgia bariàtrica i cirurgia reconstructora-)

- **Tractament estètic de les varius**

ODONTOLOGIA

El desig de lluir un somriure bonic és més que una aspiració estètica. Cada vegada són més les evidències científiques que demostren que els problemes bucodentals poden afectar al nostre organisme. Gaudir d'una boca sana i prevenir futurs problemes dentals proporciona seguretat i augmenta la confiança en un mateix, a més de contribuir directament a millorar la nostra salut en general.

La Mútua ofereix als mutualistes el servei d'odontologia a preus especials per a les prestacions no cobertes per la seva assegurança de salut a Clínica Belodonte (al carrer València, 211) amb un descompte del 10%.

CONSERVACIÓ DE CÈL·LULES MARE DEL CORDÓ UMBILICAL

Mútua General de Catalunya ofereix la possibilitat de contractar a preus especials aquest servei d'extracció, anàlisi i crioconservació de les cèl·lules mare del cordó umbilical.

El procediment de l'extracció de les cèl·lules és molt senzill, no resulta dolorós ni per a la mare ni per al nadó i suposa una esperança per al futur en cas de patir determinades afeccions difícils de tractar. A més, el fet que es segueixi investigant sobre les seves possibilitats terapèutiques farà que, amb el pas del temps, les àrees d'actuació d'aquesta pràctica augmentin.

ASSISTÈNCIA EN VIATGE

L'assistència en viatge també està coberta per a tots els socis que tenen concertada una assegurança de salut de la Mútua: assistència mèdica d'urgències (despeses mèdiques, quirúrgiques i d'hospitalització a l'estranger), transport o repatriació sanitària de ferits o malalts, avançament de fons en cas de robatori, defensa jurídica automobilística, retorn anticipat en cas de mort d'un familiar, en cas d'incendi o de sinistre a domicili.

Serveis d'assessorament

ASSISTÈNCIA JURÍDICA

Aquest servei ofereix orientació legal gratuïta en casos de mort o invalidesa, com ara la presentació de reclamacions a la Seguretat Social, la sol·licitud de pensions, el reconeixement administratiu d'invalideses, les reclamacions a tercers per danys corporals i, en general, la realització de tràmits relacionats amb la defunció de familiars.

Per accedir a aquest servei, s'ha de trucar per concertar una visita i, si el plantejament de la qüestió demana un tractament més exhaustiu (requereix el tràmit d'un procediment judicial o administratiu), des de la Mútua es posa en contacte al mutualista amb despatxos professionals externs d'acreditada experiència que li oferiran unes condicions especials.



avantatges

Viatges

MGC TRAVEL

MGC Travel posa a disposició dels mutualistes tots els serveis propis d'una agència de viatges en condicions molt avantatjoses. A més, periòdicament s'organitzen viatges especialment pensats per als mutualistes.

Salut i benestar

BALNEARIS

Gaudir dels beneficis que proporcionen les estades en un balneari és un altre servei al que poden accedir els mutualistes. La Mútua ha fet una selecció de balnearis on beneficiar-se dels tractaments i serveis que ofereixen en condicions especials exclusives per als socis.

Gestoria

GESTRANSIT

A través de la gestoria Gestransitpreus especials en tots els tràmits de la Direcció Provincial de Trànsit.

Òptiques

GENERAL ÓPTICA I VISTAÓPTICA

Descomptes per la compra de productes, i serveis gratuïts a General Óptica i Vistaóptica.

Automoció

M - AUTOMOCIÓN

Descompte d'un 15% en el manteniment i les reparacions mecàniques dels vehicles i accessoris a M- AUTOMOCIÓN. A més garanteix un finançament fins a 72 mesos i servei preferencial de xapa i pintura als assegurats de la Mútua.

Club de compra

PIU STYLE

A través de la Mútua els mutualistes es poden fer socis de Piu Style, un atractiu web de shopping on-line de marques de luxe. Productes de Dior, Prada, Armani Jeans, Marc Jacobs o Dolce & Gabana, amb més d'un 50% de descompte.

Campaments

EIX ESTELS

És una empresa dedicada a organitzar colònies, campaments i altres activitats pensades per a les famílies i per als nens amb la que la Mútua ha signat un conveni de col·laboració en virtut del qual els mutualistes es poden beneficiar d'un 10% de descompte al contractar algunes de les activitats de l'empresa.



Centre Mèdic Mútua General de Catalunya

El Centre Mèdic Mútua General de Catalunya ha estat concebut amb la voluntat d'oferir la comoditat de trobar en un mateix espai una gran varietat d'especialitats mèdiques, oferir assistència mèdica immediata sense haver de demanar cita prèvia, i potenciar de manera decidida la Unitat de Medicina Preventiva de la Fundació.

EXCEL·LÈNCIA EN ELS SERVEIS

La Mútua pretén distingir-se de la resta d'entitats per l'excel·lència dels seus serveis i, per això, any rere any donem un pas endavant per tal de créixer i oferir més i millors cobertures als mutualistes. Amb el nostre propi centre mèdic volem fer un salt qualitatiu i proporcionar als assegurats un servei mèdic més personalitzat, més exhaustiu, i emfatitzar la prevenció de la salut. El nostre desig és que sigui un referent de qualitat en l'atenció sanitària.

És per aquest motiu que el Centre Mèdic està dotat d'equipament mèdic d'última generació i el conforma un excel·lent equip de metges i professionals sanitaris, especialistes que ofereixen un tracte personalitzat, altament professional i de total confiança. El compromís del centre és que els professionals sanitaris destinin el temps i els recursos necessaris per atendre i comprendre els pacients i transmetre'ls de forma entenedora la informació mèdica que els concerneix.

UBICAT A LA SEU DE LA MÚTUA

El Centre Mèdic Mútua General de Catalunya, ubicat a la segona planta de la seu de la Mútua al carrer Tuset, 5-11, de Barcelona, i amb horari de 9 a 20 h, de dilluns a dijous, i de 9 a 15 h els divendres (excepte festius) disposa d'una superfície de 800 m². Compta amb 16 consultoris equipats amb les últimes novetats tecnològiques i ofereix diferents serveis assistencials, especialitats mèdiques i programes de medicina preventiva, que es van ampliant i millorant per a completar una oferta assistencial de màxima qualitat que doni cobertura a les necessitats mèdiques fonamentals dels assegurats.

ESPECIALITATS MÈDIQUES

El Centre Mèdic disposa d'un ampli quadre d'especialitats mèdiques, pensades per donar la millor assistència i garantir una atenció a mida de les necessitats dels pacients. Les especialitats ofertes són:

- Acupuntura
- Angiologia i Cirurgia Vascular
- Aparell digestiu
- Cardiologia
- Dermatologia
- Endocrinologia i Nutrició
- Ginecologia i Obstetria
- Homeopatia
- Medicina General
- Pneumologia
- Oftalmologia
- Otorinolaringologia
- Podologia
- Psicologia
- Reumatologia
- Traumatologia i Ortopèdia
- Unitat de diagnòstic per l'imatge
- Urologia



SERVEIS ASSISTENCIALS

A més de les especialitats esmentades, el Centre Mèdic Mútua General de Catalunya posa també a l'abast dels usuaris una sèrie de serveis assistencials que els faciliten una atenció ràpida, segura i adient.

Atenció mèdica immediata

Aquest servei facilita als usuaris una consulta sanitària immediata que els estalvia esperar els dies de demora habituals del seu metge de capçalera, sempre que el seu cas no revesteixi una gravetat suficient que requereixi atenció urgent a una clínica o centre hospitalari. Per garantir aquesta assistència, el Centre Mèdic Mútua General de Catalunya compta amb tres facultatius, un metge de capçalera i dos especialistes en Medicina Familiar i Comunitària, a més de personal d'infermeria i auxiliars de clínica. Aquest servei possibilita l'atenció mèdica, sense cita prèvia, en horari ininterromput, de 9 a 20 h, de dilluns a dijous, i de 9 a 15 h, els divendres (excepte festius).

Infermeria assistencial permanent

L'usuari que necessiti, per exemple, que li realitzin una cura, que li posin una injecció o que li retirin els punts d'una ferida, podrà fer-ho utilitzant aquest servei en horari ininterromput de 9 a 17 h, de dilluns a dijous, i de 9 a 15 h, els divendres (excepte festius).

UNITAT D'ESTÈTICA

A la Unitat de Medicina i Cirurgia Estètica del Centre Mèdic Mútua General de Catalunya, quan parlem d'estètica, parlem també de salut, benestar i qualitat de vida. La medicina i la cirurgia estètica estan al servei de la nostra salut física però també de la psicològica. Són potenciadors de l'autoestima i signifiquen una solució efectiva per als problemes estètics.

La Unitat de Medicina i Cirurgia Estètica compta amb les novetats tecnològiques d'última generació i un reconegut equip de

professionals, quelcom que permet garantir els millors resultats i la màxima seguretat.

- Medicina Estètica.
- Cirurgia estètica.
- Plataforma làser.
- Tractament estètic de les varius.
- Tractament integral de l'obesitat.

UNITAT DE MEDICINA PREVENTIVA

La Unitat de Medicina Preventiva desenvolupa una sèrie de programes de Fundació Mútua General de Catalunya destinats a prevenir l'aparició de malalties: Programa de Podologia Preventiva, Programa de Biomecànica de la Marxa, Programa de Control de Greix Abdominal, Programa de Despiestatge de l'Apnea/Hipopnea del son i Pla Personal de Salut. (...)

Aquest últim consisteix en un exhaustiu reconeixement, d'unes dues hores de durada, consistent en la realització de proves mèdiques necessàries en cada cas particular, i una avaluació completa per part de l'equip mèdic mitjançant la qual s'identifiquen possibles patologies o estats de risc que poden evolucionar cap a alteracions de diferents òrgans i sistemes. Si es detecten patologies es recomana la visita als especialistes que convingui. Si es detecten situacions de risc (prepatològiques), s'elaboren consells de salut individualitzats per tal de modificar els hàbits de vida poc saludables que s'hagin detectat amb l'objectiu de revertir la situació.

mgc.es

El portal de la Mútua (www.mgc.es) disposa d'una àrea específica denominada "Centre mèdic propi", per tal que tothom pugui ampliar la informació que necessiti sobre el nostre centre assistencial.

CENTRE MÈDIC MÚTUA GENERAL DE CATALUNYA

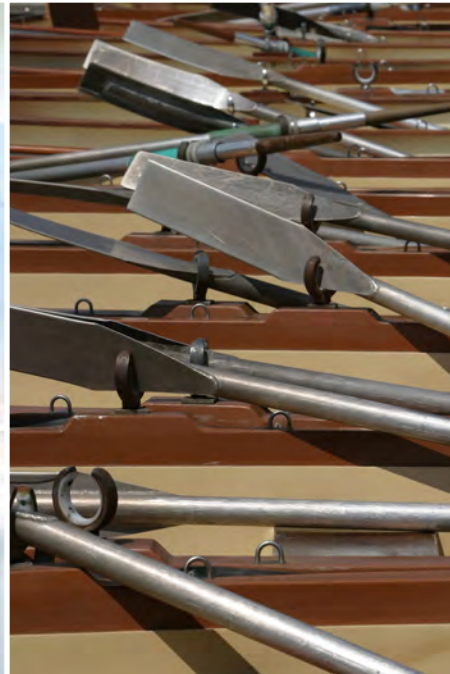

Acords amb col·lectius

Diversos col·lectius de professionals han designat la Mútua General de Catalunya per a donar als seus membres diferents cobertures d'assistència sanitària i de previsió social. Aquests col·lectius són els següents:

Col·legis Professionals a Catalunya

- Alter Mutua Advocats
- Col·legi d'Administradors de Finques de Barcelona-Lleida
- Col·legi d'Agents Comercials de Girona i Província
- Col·legi d'Agents de la Propietat Immobiliària de Barcelona i Província
- Col·legi de Bibliotecaris-Documentalistes de Catalunya
- Col·legi d'Economistes de Catalunya
- Col·legi d'Enginyers Tècnics Industrials de Barcelona
- Col·legi d'Enginyers Tècnics Industrials de Tarragona
- Col·legi d'Enginyers Tècnics Agrícoles i Pèrits Agrícoles de Catalunya
- Col·legi de Farmacèutics de la Província de Barcelona
- Col·legi de Farmacèutics de Girona
- Col·legi de Fisioterapeutes de Catalunya
- Col·legi de Logopedes de Catalunya
- Col·legi de Metges de Girona
- Col·legi de Pedagogs de Catalunya
- Col·legi de Periodistes de Catalunya
- Col·legi de Politòlegs i Sociòlegs de Catalunya
- Col·legi Oficial de Químics de Catalunya
- Col·legi de Titulats Mercantils i Empresarials de Barcelona
- Col·legi de Titulats Mercantils i Empresarials de Girona
- Col·legi Oficial de Diplomats en Infermeria de Girona
- Col·legi Oficial de Gestors Administratius de Catalunya
- Col·legi Oficial d'Infermeria de Barcelona
- Col·legi Oficial d'Odontòlegs i Estomatòlegs de Catalunya
- Col·legi Oficial de Pedagogia i psicopedagogia de les Illes Balears
- Col·legi Oficial de Psicòlegs de Catalunya
- Il·lustre Col·legi Oficial de Geòlegs de Catalunya
- Il·lustre Col·legi Oficial de Graduats Socials de Barcelona, Lleida i Girona
- Il·lustre Col·legi Oficial de Graduats Socials de Tarragona
- Mutualitat de Previsió Social del Col·legi Oficial d'Enginyers Industrials de Catalunya

Col·legis Professionals a Balears

- Mutual Mèdica de Catalunya i Balears
- Colegio Oficial de Agentes de la propiedad Inmobiliaria de Baleares
- Col·legi d'Administradors de Finques de Balears
- Col·legi d'Advocats de les Illes Balears
- Col·legi d'Economistes de Balears

Altres col·lectius

- Assegur, Grup Assegurador (Andorra)
- Associació Empresarial de Restauració de Mallorca
- Associació d'Antics Alumnes de Sant Ignasi-Sarrià
- Associació d'Antics Alumnes i Amics de la UDL
- Associació de Comerciants de Barberà del Vallès
- Associació d'Empresaris Castell, Platja d'Aro, S'Agaró
- Associació d'Empresaris de Garraf, Alt Penedès i Baix Penedès
- Associació d'Empresaris de Gèneres de Punt de Mataró i Comarca
- Associació d'Empresaris del Polígon Industrial Torrefarrera
- Associació de Marxants de les Comarques Gironines
- Associació Intersectorial d'Autònoms de Catalunya
- Centre d'Ensenyament de Natació S'Aigua Blava
- Centre d'Iniciatives i Turisme del Vendrell
- Club Ball Esportiu Amposta Quick Dance
- Club Bàsquet Amposta
- Club Bàsquet Artés
- Club Bàsquet Castelldefels
- Club Bàsquet Femení Sant Adrià
- Club Bàsquet Olot
- Club Bàsquet Sitges
- Club Bàsquet Vilanova
- Club Deportivo La Floresta
- Club Deportivo Terrassa Hoquei
- Club Esportiu Sant Andreu
- Club Esportiu Sitgeta de Basquetbol
- Club Esportiu Xamba
- Club Futbol Mirasol-Baco
- Club Futbol Santfruitosenc
- Club Futbol Santpedor
- Club Futbol Vilanova del Vallès
- Club Handbol Calonge-Sant Antoni
- Club Hoquei Atlètic Terrassa
- Club Hoquei Caldes
- Club Hoquei Mataró
- Club Natació Badalona
- Club Natació Sitges
- Club Patí Riudoms
- Club Professional i Empresarial Golf, Travel & Wine
- Club de Rem Palamós
- Club Sport Area
- Club Tennis Cubelles
- Club Tennis Masnou
- Club de Vela Sant Antoni
- Confederació Empresarial de Comerç i de Serveis de les Comarques Tarragonines
- Consell Regulador de la Denominació d'Origen de Tarragona
- Cooperativa 70, SCCL
- Colla Castellera de Figueres
- Colla Jove Xiquets de Vilafranca
- Delta Pàdel
- Escola Nàutica Focus
- Escola sagrat cor d'Amposta
- Estació Marítima Sant Carles de la Ràpita
- Federació d'Associacions de Pares i Mares de les Escoles Lliures de Catalunya
- Federació Provincial d'Empresaris de Lleida (FECOM)
- Gremi Comarcal d'Hostaleria i Turisme de l'Alt Penedès
- Gremi Flequers d'Osona



- Gremi d'Hostaleria de Sant Boi i Comarca
- Gremi d'Hostaleria de Sitges
- Gremi d'Hostaleria i Restauració de Vilanova i la Geltrú
- Gremi d'Hostaleria i Turisme de Mataró i Maresme
- Gremi d'Instal·ladors de Terrassa i Comarca (GREINTEC)
- Gremi de Venedors de Vehícles a Motor de Barcelona i Província
- Mercat Municipal d'Igualada (MERMUVIC SL)
- Unió de Comerciants i Empresaris de La Pineda
- Unió de Comerciants Units Santpedor
- Unió de Federacions Esportives de Balears
- Unió de Federacions Esportives de Catalunya
- Unió de Botiguers de Montornès del Vallès
- Unió de Botiguers i Comerciants de Sant Celoni
- Unió Empresarial de l'Anoia
- Unió Empresarial del Penedès
- Unió Esportiva Minorisa Sagrada Font
- Unió Esportiva Sant Joan Despí
- Unió Esportiva Sitges
- Unión Deportiva Parc
- Unión Deportiva Vallirana



Fundació Mútua General de Catalunya

La Fundació Mútua General de Catalunya es va constituir l'any 1996, promoguda per la Mútua General de Catalunya, té com a òrgan de govern el Patronat. L'objecte de la Fundació és el foment de la previsió social i de la salut en tots els seus vessants a més d'altres fins d'interès general. La seva finalitat no és altra que la universalització de la vocació divulgativa i de servei de la Mútua.

Després de més d'una dècada d'existència, període durant el qual la Fundació, d'acord amb el seu objectiu fundacional, ha portat a terme diferents activitats d'interès general (serveis assistencials, patrocini d'actuacions culturals i projectes solidaris, organització d'iniciatives dirigides a difondre diferents aspectes relacionats amb la prevenció de la salut), el seu Patronat va acordar potenciar els serveis assistencials oferts per l'entitat.

Prevenció de la malaltia: Programes de Medicina Preventiva

L'any 1998, la Generalitat de Catalunya va concedir a la Fundació el "Reconeixement d'Interès Sanitari" per les seves activitats d'establiment, manteniment i actualització de programes de promoció, tutela i prevenció de la salut, útils, de qualitat i accessibles a tota la societat.

El camp de la prevenció de la malaltia és la principal raó de ser de la Fundació. A la Unitat de Medicina Preventiva, ubicada al Centre Mèdic Mútua General de Catalunya, estan a disposició de tota la societat els següents programes destinats a prevenir la malaltia:

PROGRAMA "PLA PERSONAL DE SALUT": RECONeixEMENTS DE MEDICINA PREVENTIVA

Mitjançant un reconeixement consistent en la realització de les proves mèdiques necessàries en cada cas i una avaluació completa per part de l'equip mèdic, es valora l'estat de salut general i s'identifiquen possibles patologies o estats de risc que poden evolucionar cap a alteracions de diferents òrgans i sistemes. Si es detecten patologies, es recomana la visita als especialistes que convingui. Si es detecten situacions de risc (prepatològiques), s'elaboren consells de salut individualitzats per tal de modificar els hàbits de vida poc saludables que s'hagin detectat amb l'objectiu de revertir la situació.

PROGRAMA DE PODOLOGIA PREVENTIVA

L'objectiu d'aquest programa és la detecció d'alteracions podològiques i ortèsiques, l'eliminació d'helomes, tilomes i quelomes i la prescripció i el·laboració d'ortesis i plantilles si s'escau.



PROGRAMA DE BIOMECÀNICA DE LA MARXA

El programa consisteix en la realització d'un estudi estàtic i dinàmic dels components que poden alterar la dinàmica de la marxa: peus, genoll, malucs... Així mateix, es fan recomanacions i prescripcions ortopèdiques o ortèsiques, segons la necessitat.

PROGRAMA DE DESPISTATGE DE L'APNEA/HIPOAPNEA

Durant el son es pot produir un tancament parcial o total de la via aèria superior, amb la consegüent limitació del flux aeri cap als bronquis i els pulmons, sent aquest fenomen el responsable de la síndrome d'apnea/hipoapnea del son. A la Unitat de Medicina Preventiva del Centre Mèdic s'ofereix un programa extrahospitalari per diagnosticar aquest problema. La seva finalitat és ajudar a identificar aquells pacients més propensos a patir aquest trastorn i proposar, s'escau, el tractament per solucionar-lo.

Els pacients susceptibles de poder beneficiar-se d'aquest programa són aquells que presentin la següent simptomatologia:

- roncs durant el son
- pauses respiratòries durant el son
- moviments corporals excessius durant el son
- mal de cap al llevar-se després de dormir
- somnolència diürna

PROGRAMA DE CONTROL DEL GREIX ABDOMINAL (CGA)

L'objectiu d'aquest programa preventiu és fer una valoració de si el greix acumulat al perímetre abdominal constitueix un risc per a la salut. Inclou les següents exploracions:

1. Anàlisi bàsica: Hemograma complet amb fórmula leucocitària, PCR, Ferritina, Creatina, Glucosa, Colesterol total, Colesterol HDL, Colesterol LDL, Triglicèrids, Àcid Úric, Transaminases GOT, GPT, GGT/FA, Sediment d'orina amb cultiu i antibiograma, si s'escau.

- Mesura de pes, talla i IMC (Índex de Massa Corporal)
- Índex perímetre abdominal/cintura pelviana (PA/CP)
- Pressió arterial
- Identificació de factors de risc: història clínica, estil de vida.

2. Valoració per part del metge en cas de:

- IMC > 25
- PA > 102 cm en homes i 88 cm en dones
- Dislipèmia o qualsevol altra alteració analítica
- Intolerància a la glucosa/diabetis
- Hipertensió arterial

3. Derivació al nutricionista per definir una dieta adequada i canvis d'estil de vida.

4. Derivació a l'especialista que correspongui en cas de descobrir patologies.

PROGRAMA PREVENTIU DE SALUT INTEGRAL DE LA RETINA I DETECCIÓ PRECOÇ DEL GLAUCOMA

Amb aquest programa es podran detectar malalties com la retinopatia diabètica, la retinopatia hipertensiva, la degeneració macular associada a l'edat i el glaucoma.

Aquestes malalties, que afecten la retina, poden ser detectades a temps amb revisions oftalmològiques i consultant l'oftalmòleg si notem alteracions de la visió, encara que en un primer moment no semblin greus.

L'equipament és el següent:

- Sistema integrat de gestió mèdic-administratiu.
- Retinògraf digital.
- Tonòmetre d'aire.
- Equip de campimetria de despistatge.
- Equip de valoració de l'agudesesa visual.



DIAGNÒSTIC PRECOÇ, SEGUIMENT I TRACTAMENT DE LES LESIONS PIGMENTÀRIES DE LA PELL

Permet identificar i diagnosticar precoçment les lesions pigmentàries malignes de la pell efectuant un acurat diagnòstic diferencial respecte d'aquelles que no ho són però que tot i així també precisen d'un intens i exhaustiu seguiment pel seu potencial risc de malignitat.

Microscopia d'epiluminiscència digitalitzada

La microscopia d'epiluminiscència digitalitzada o dermatoscòpia digital és una prova diagnòstica que consisteix en la captura fotogràfica d'imatges de lesions cutànies en format digital mitjançant un sistema d'il·luminació i amplificació de la imatge que permet veure més enllà de la capa còrnia de la pell. Amb la dermatoscòpia digital, la capa còrnia es fa transparent i es visualitzen estructures que no es poden veure a simple vista, ajudant així al diagnòstic de les lesions cutànies i a diferenciar entre lesions benignes i malignes.

La microscopia d'epiluminiscència digitalitzada també permet confeccionar mapes corporals. Això significa que es poden capturar imatges de cos sencer i seleccionar les que requereixen estudi dermatoscòpic posterior, així com detectar canvis o l'aparició de noves lesions en les visites de seguiment, tant des del punt de vista macroscòpic com del de la imatge d'epiluminiscència.

DETECCIÓ PRECOÇ, SEGUIMENT I TRACTAMENT DE LA HIPERTENSIÓ ARTERIAL

L'objectiu d'aquest programa és identificar els pacients amb hipertensió arterial i valorar la seva intensitat. A més, permet analitzar l'existència o no de repercussions en els òrgans diana i establir un perfil del risc cardiovascular per procedir a l'abordatge terapèutic individualitzat, descartant prèviament l'existència d'altres patologies que puguin influir en el pronòstic i/o tractament de la hipertensió.

La hipertensió no presenta símptomes

Una tensió arterial amb valors de 140/90 ja es considera hipertensió. Entre 120/80 i 140/90 es considera un estadi de prehipertensió. És una malaltia que, generalment, no presenta símptomes i que només es detecta amb revisions periòdiques. Si no es tracta pot ser una de les causes de patir altres malalties com atac de feridura, infart de miocardi o insuficiència renal. Acostuma a anar associada a altres malalties com la hipercolesterolemia, la diabetis o l'obesitat.



DIAGNÒSTIC PRECOÇ, SEGUIMENT I TRACTAMENT INTEGRAL DEL PACIENT DIABÈTIC

Aquest programa està orientat a la identificació de les persones susceptibles de patir diabetis i, donat el cas, al seu tractament mitjançant un abordatge assistencial integral i pluridisciplinari (endocrinòleg, nefròleg, oftalmòleg, cardiòleg, angiòleg, podòleg).

La diabetis tipus 2, cada cop més freqüent

La diabetis és una malaltia metabòlica que es caracteritza per la presència d'alts nivells de sucre en sang, i les seves conseqüències a llarg termini són importants. La diabetis tipus 2 o de l'adult és cada cop més freqüent i va en augment. Excés de pes, consum abusiu d'hidrats de carboni d'absorció ràpida (sucre, pa blanc, patates, arros) i de greixos saturats (d'origen animal) o mala alimentació en general, manca d'exercici i antecedents de diabetis a la família són factors que predisposen de manera determinant per desenvolupar aquesta malaltia. En el 90% dels casos, simplement portant una vida sana es pot prevenir o, si més no, retardar la seva aparició.

PROGRAMA DE DIAGNÒSTIC PRECOÇ DE LES ARÍTMIES CARDÍ-AQUES I LA FIBRIL·LACIÓ AURICULAR

Protocol clínic estandarditzat per identificar els pacients amb arítmies cardíques, amb especial atenció als més propensos a desenvolupar fibril·lació auricular.

Un cop identificat el pacient, es documenta el trastorn del ritme i/o de la conducció cardíaca, es descarta la presència de cardiopatia estructural i afectació en altres òrgans i s'estableix un perfil de risc cardioembòlic amb la finalitat d'implementar l'estratègia terapèutica adient, integral i individualitzada que minimitzi el possible impacte en la qualitat de vida del pacient i eviti les complicacions embòliques.

Fibril·lació auricular

La fibril·lació auricular (FA) es la més freqüent de les alteracions del ritme cardíac i la seva prevalença augmenta amb l'edat, apareixent aproximadament en un 5% de les persones majors de 70 anys, tot i que sovint també s'associa a l'existència d'altres factors de risc com la hipertensió arterial i la diabetis.



Dra. Rosa Porqueras

Difusió formativa de la salut i els hàbits que la fomenten

CICLES DE CONFERÈNCIES: SETMANES DE LA PREVENCIÓ

Diversos cops a l'any, la Fundació organitza cicles de conferències en què es tracten els temes centrals dels programes de prevenció i d'altres temes d'interès relacionats amb la salut. Aquests cicles de conferències, que s'emmarquen en el que anomenem "Setmanes de la Prevenció" es venen realitzant des de l'any 2000 i en ells s'han tractat ja més de 70 temes, han aplegat a més de 50 conferenciant i han convocat a més de 3.000 persones.

Des dels seus inicis s'han abordat temes tan diversos com l'osteoporosi, l'estrès i l'ansietat, l'anorèxia i la bulímia, la diabetis, les medicines alternatives, la fibromiàlgia i el dolor crònic, les malalties cardiovasculars i un llarg etcètera. En totes i cada una de les Setmanes han col·laborat els millors especialistes de cada àrea, que han transmès els seus coneixements al públic assistent. Durant aquests anys, la Fundació ha comptat amb experts tan reconeguts com la Dra. Carme Vidal, psicòloga de l'Associació Espanyola Contra el Càncer (AECC); el Dr. Lluís Recasens, cardiòleg; la Dra. Magda Carlas, metgessa nutricionista; el Dr. Vicente González Mestre, cap de medicina i cirurgia estètica de Clínica Belodonte; el Dr. Ferran García, reumatòleg; o la Dra. Isabel Giralt, metgessa acupuntora i presidenta de la Secció Col·legial d'Acupuntura del Col·legi de Metges de Barcelona.

Després de més de 60 edicions, podem afirmar que les Setmanes de la Prevenció han aconseguit èxit d'assistència i continuïtat en el temps gràcies als ponents, grans experts en les seves matèries, i a un públic fidel que augmenta amb cada nova edició i espera la següent amb ganes i interès.

Al web corporatiu de la Mútua (www.mgc.es), a l'àrea "Fundació MGC", es poden trobar els dossiers amb informació sobre els temes tractats i les diferents presentacions dels conferenciant.

Conferències 2011

La 58a Setmana de la Prevenció va estar dedicada a l'esport i el risc cardiovascular a la conferència que es va celebrar el 2 de maig. El **Dr. Eduard Homs**, cardiòleg del Centre Mèdic Mútua General de Catalunya, va parlar sobre la importància de fer esport, quin és el més adequat i en quina mesura, en funció de cada persona i cada cas particular per a la prevenció de les malalties cardiovasculars.

El 30 de maig, la **Dra. Rosa Porqueras**, ginecòloga del Centre Mèdic Mútua General de Catalunya, va parlar sobre el sobre les percepcions i realitats de la menopausa, així com els canvis fisiològics que provoca en el cos de la dona a la conferència que va impartir en la 59a Setmana de la Prevenció de la Fundació Mútua General de Catalunya.

El **Dr. Xavier Tarragó**, pneumòleg del Centre Mèdic Mútua General de Catalunya, va parlar de la dificultat per deixar de fumar i va oferir tècniques de deshabituació tabàquica a la conferència que va impartir el 3 d'octubre, dins el marc de la 60a Setmana de la Prevenció.

La darrera edició de conferències divulgatives sobre salut de la 61a Setmana de la Prevenció va tractar sobre l'estrès i com enfrontar-lo de manera positiva. El **Sr. Pedro Clavero**, psicòleg clínic i psicoterapeuta de l'Associació Espanyola Contra el Càncer (AECC) va oferir eines per a la gestió de l'estrès a la conferència que va impartir el 24 d'octubre.



SAP QUE L'ÚS REGULAR DE MOTXILLES INADEQUADES POT SER FONT D'IMPORTANTIS PROBLEMES D'ESQUENA ?

EL 70% DELS JOVES TENEN PROBLEMES D'ESQUENA PEL MAL ÚS DE LES MOTXILLES. LA SOLUCIÓ : QUE LES MOTXILLES SIGUIN ANATÒMICAMENT ADEQUADES. QUE ES PORTIN COM CAL I QUE NO S'HI TRANSPORTI MÉS DEL 10% DEL PES DEL QUE LA DUU.

BLANES



MITJANS DE COMUNICACIÓ. CONSELLS DE SALUT

La recerca i selecció dels temes es defineix en funció de l'actualitat mèdica i tenint molt present les inquietuds d'informació i de prevenció de la salut de la població. Els consells busquen establir una complicitat amb els oients i captar la seva atenció ja que, en major o menor mesura, tothom es pot sentir identificat amb molts dels temes. La vessant divulgativa i de foment d'hàbits saludables és l'objectiu principal, en la mesura que es pretén proporcionar coneixements, a nivell molt pràctic, sobre aspectes de la salut que no sempre estan a l'abast de tothom o que simplement descoixem.

Consells de salut a la ràdio 2011

La bona acollida que tenen entre els oients els consells de salut que cada any proposa la Fundació Mútua General de Catalunya va fer que el 2011, per 6è any consecutiu, la campanya radiofònica 'Foment de la Salut i Prevenció de la Malaltia' tornés a les emissores de més audiència. Els consells d'aquesta edició oferien als oients pautes per prevenir l'aparició de malalties tan diverses com el sobrepès infantil, la diabetis tipus 2, la gastroenteritis, el càncer de pròstata, les malalties respiratòries, etc.

D'altra banda, les falques proposaven consells pràctics per mantenir i millorar la salut, com ara els beneficis de l'alletament matern per prevenir l'obesitat dels nens, les bondats de la dieta mediterrània per mantenir jove el cervell, la necessitat de portar casc quan anem amb la moto, etc. o, en altra vessant, alertar sobre el perills d'anar descalços per la platja, el perquè de portar una farmaciola quan anem de viatge, el mal ús que a vegades fem de l'aire condicionat, entre d'altres.

La campanya es va emetre des de febrer fins al desembre, en horari de màxima audiència, i es va poder escoltar en emissores com Catalunya Ràdio, Rac 1, Onda Cero, la Cadena Ser i a les emissores de Balears Onda Cero Balears, IB3 i Ràdio Murta.



TAULA RODONA SOBRE EL CÀNCER DE MAMA

Promoguda per la Fundació Mútua General de Catalunya i en Centre Ginecològic Santiago Dexeus, el col·loqui es va celebrar el 18 d'octubre amb motiu del Dia Internacional del Càncer de Mama. Van participar els professors Jordi Estapé i Santiago Dexeus, acompanyats pel Dr. Jesús Benito, cirurgià plàstic, la Sra. Dolores de Oya y Otero, Presidenta de l'AECC, Junta de Barcelona, la Dra. Tània Estapé, psico-oncòloga, la Dra. Adelaida Fandos, radiòloga i la Sra. Magda Oranich, advocada, en qualitat de pacient que ha superat un càncer de mama. Al final de les exposicions dels ponents va tenir lloc el col·loqui amb el públic assistent, que va formular diverses preguntes i va poder exposar les seves inquietuds, preocupacions i dubtes.

© Mútua General de Catalunya, 2011

SEU SOCIAL

Tuset, 5-11. 08006 **Barcelona**
Telèfon 93 414 36 00 - Fax 93 201 22 22
www.mgc.es
mgc@mgc.es

OFICINES D'ATENCIÓ AL MUTUALISTA I COMERCIALS

Anselm Clavé, 37, 3r. 08402 **Granollers**
Av. Barcelona, 178. 08700 **Igualada**
Camí Ral, 564, bxs. 08302 **Mataró**
Gràcia, 118-124. 08201 **Sabadell**
Hospital General de Catalunya. Pedro i Pons, 1. 08195 **Sant Cugat del Vallès**
Mare de Déu dels Àngels, 75. 08221 **Terrassa**
Rbla. Sant Domènec, 8, bxs. 08500 **Vic**
Rda. Sant Antoni M. Claret, 28. 17002 **Girona**
Av. Blondel, 25, 1r 2a. 25002 **Lleida**
Av. Roma, 14. 43005 **Tarragona**
Santiago Rusiñol, 13, bxs. esq. 07012 **Palma de Mallorca**

OFICINES COMERCIALS

Barcelona	Manresa Vilafranca del Penedès Vilanova i la Geltrú
Girona	Blanes Figueres Olot Palamós
Tarragona	Amposta El Vendrell Reus
Balears	Llucmajor (Mallorca)

Madrid
Màlaga

FOTOGRAFIES **Fons Mútua General de Catalunya**
Quickimage
Diana García